（昭和八年三月二十日第三種郵便物認可）（郵政特准掛號認爲新聞紙類）

大同報

發行人 衣寶田　編輯人 富夢平　印刷人 賀澤民　發行所 新京東六馬路 大同報社　印刷所
電話 編輯局二—四七二四　營業局二—二〇九六　振替口座奉天二六一六
報費 一份國幣五分　一個月國幣壹元壹角　外埠郵費在外
廣告價 一行（五號字十二字）一日壹元　特別地位加倍　長期另議

社評　開發基幹整備上程

關於日滿協力。促進我國開發事業。務於地盡其利。人盡其力之原則下。闢草萊。治田疇。依科學之理論與技術。對山林隰原。農田水利。一切經營之法。悉謀徹底改良之方。置生產於完全合理化。而充實繁榮。所謂實藏興焉。貨財殖焉。生之者衆用之者舒。則倉廩有不實。府庫有不充。國計民生有不阜且康者。未之有是理也。

我國平原沃野。廣袤無垠。土質膏腴。無物不宜。稻粱菽黍。豆麥米穀。以及果菜蔬藏。各種藥材。凡利用厚生之物。隨地種植。莫不可獲豐穰。而且氣候之溫暖。雨暘之時若。即山林藪澤之自然生物亦且取之不盡。用之不竭。天嘉厥祥。絕鮮水旱蝗蝻等災。即偶有凶荒。或至饑饉洊臻。亦恒不出局部極小區域之內。移粟濟食。向無不足之虞。然此等情事亦往往數年不一遇也。以是居民皆豐衣足食養成依賴自然之積習。嘗謂靠天吃飯而已足。殊無施謀增產。促進過剩之必要。而一切土田樹藝之道均牢守舊規。一成不變。雖用力多而收穫少。亦從不置介意。所謂盡人之力。盡地之利。皆若不知何爲也者。致貨之棄於地者。非不識不知。即視若無睹。渾渾焉。噩噩焉。惟任大自然之力之所能至耳吁。何其惜哉。

今我滿日兩國政府當局。洞鑒及此。爰有双方協力。共謀開發之大計。舉友邦內地之優秀農民。大批移入我國之曠野。俾我產業開發之五年計劃。首先移進十萬戶日農。爾後於廿年之內。逐漸移至百萬戶五百萬人之衆。不惟增殖生產。且益促進親善。自去歲以來。屢經双方當軸。慎重協議。吾人對此早有不勝期待之意。茲已確立此項政策之方案。爲遂行其業務。而滿洲拓殖公社之設立。亦應運而生於前月三十一日舉行創立總會。所有双方關係機關之主要幹部人物。及兩國設立委員卅餘名。並股份承領人等。均行出席。依坪上設立委員長司會之下。議決關於設立之一切事項。同時決定該公社事務所。暫設於康德會館之內。並將東京事務所。改爲支社。任命生駒高常爲支社長。以利事務之策進且兼議移民之方針。審訂該公社之簡章。我國政府雖於昨本月一日頒發明令。任命該拓殖委員會之我國側委員及隨員。其一切詳情。均已分別載在昨前兩日本報。想關心此事者。均能注意及之。茲不縷縷。今後關於厚生之大業。農村之改善。協和之增進。經濟產業之充實豐盛。其如何繁榮隆昌之道。皆將於該公社卜之矣。其益勗之哉。

美國對極東態度　仍堅持自主的冷靜

【華盛頓一日電】羅斯福總統、一日與賓幹駐英大使、李海軍作戰部長、商討對極東之策、其結果 美國政府始終堅持 自主的冷靜態度 因胡佛總統號被華機轟炸、國務院卅一日頗贊成增派軍艦、然羅大總統拒絕此項意見、關於羅大總統今後之政策、據某消息通電者稱、羅總統願保護在華美僑生命財產、以最小努力、舉最大効果、惟極東事態遂見進展、華方對英美宣傳愈益盛大、使美人發生感情不少、對之羅斯福總統根據常識、擬以對付極東爲第一要事云、

英美海軍共同問題　美方力避參加

【華盛頓一日電】胡佛總統號被華機轟炸、隨即盛傳英美海軍有共同護送英美避難民之消息、然美國政府、爲躲避捲入日紛爭渦中起見、頗愼重警戒中、據某消息者稱英美海軍共同護衛避難民問題、乃一重大之事、故須先請羅斯福之許可、因之測定共事、頗難實現云、

美方決定　向滬不增派軍艦

【海德公園一日電】據傳美國政府、鑑於上海事態、曾考慮增派美國軍艦、唯聞大總統於一日午前、於海德公園別墅招海軍作戰部長李提督、協議之結果、認爲現在之在無向極東增派軍艦之必要遂得到如斯之結論、當發表如左、

羅大總統與作戰部長、對於極東情勢、實行協議、唯關於增派軍艦事、若在華美僑撤退時、以現在之亞細亞艦隊、足可以充分處置、故此際決定不由本國艦隊增派云云、

會晤羅總統後　賓幹談話

【海德公園一日電】美國駐英大使賓幹氏、與羅斯福總統共同午餐時、行重要會談關係報告極東。西班牙兩問題之、英國方針。會談終了後該大使對新聞記者團答話如左、

余因報告國際一般情勢、當然必言及極東問題、英國朗望和平、英對西亂盡力避免進及歐洲大戰、彼國對極東亦同此想、又對記者詢問『關於極東事態、英美是否協同應付』彼答『此項全係國務省之問題余難答覆』辭去云、

地中海潛水艦　襲擊英驅逐艦

【倫敦一日電】英國驅逐艦哈包庫號（一、三三五噸）三十一日夜、於瓦凌夏、亞利干的之中間、薩南特尼奧角洋面、被突襲擊、哈號幸未受何等損傷、但頗予倫敦方面以非常之衝擊、關於地中海不安之狀況、目下正與法政府協議中之英國政府、由此將決出斷乎的措置云、

英國驅逐艦追擊

【直布羅陀一日電】英國驅逐艦哈包庫號、卅一日夜、於西班牙東海岸薩南特尼奧角洋面、被國籍不明之潛水艇襲擊、據此急報、驅逐艦海白利恩號並哈狄號、由直布羅陀根據地出動、據謂兩艦刻於瓦凌夏與亞利干的間正追擊該潛水艦、關襲擊哈包庫號之潛水艦、國籍雖不明瞭、但意大利潛水艦之嫌疑頗濃厚云、

杉山與首相會談

【東京二日電】杉山陸相、二日午前八時半、赴首相官邸訪近衛首相、關於臨時議會開會、行重要協議、

美商務卿談話　影響至少

【華盛頓一日電】羅巴德美國商務卿、一日對記者團詢問商船航行中國沿岸問題、答以如左、

美國海軍、對美國輪船、於前訓令因上海及其他顯呈險惡力避中國領海內航行、然現在該方面嘗綾緊迫、依之中國領海航行近將自由云云、

又記者團再詢因日華紛爭美國所受影響如何、商務卿又答覆略謂、

即在戰鬪行爲如何、余惟此次紛爭、早期告終、此時即我方殆無損害、如有遷延、則美國短期及長期投資、有損害甚鉅云云、

向美放送　胡佛號事件

【東京一日電】曾受華軍無暴轟炸船體蒙重大破損之美國汽船胡佛號、已於一日夕刻開抵神戶、大阪放送局定於二日午後二時四十五分、在該輪上設置播音機、由船長亞德列氏、船客之馬尼剌政府來國最高顧問麥格馬特氏之秘書李威斯氏及負傷之一船客、以脫離華之容爆爲題各述其當時之體驗談由東京放送局中繼向美西海岸施行放送、再錄音後、將繼續三次向美國全土及世界各處放送又胡佛號會與三菱神戶造船所接洽、由三菱派職工約十名赴該船甯乎徹宵應急修理、豫定於二日正午開行時刻前、將船腹之破損個所、臨時的修理完畢、即由橫濱就歸國之途云

於二日修理竣事

【神戶二日電】遭甯京機不法爆擊之美國輪船胡佛總統號、一月午后六時、進神戶港、該船、即經派赴該船之三菱神戶造船所之職工十名徹夜急速修理、至二日正午船腹破壞之地方、完畢臨時修理該船豫定經橫濱歸國之途云

銘酒 福鶴 新京西川吟釀

對華斷乎膺懲　日陸海兩相表明決意

【東京一日電】日本政府、對樞府側、爲說明日華事變經過、而求諒解、一日於宮中之定例本會議散會後、十時半、在豫備室請平沼及荒井正副議長以次各顧問官會齊、政府側之杉山陸相、及米內海相均出席、先由杉山陸相說明如次、

帝國政府、盡力堅持不擴大及局地解決方針、然中國側、以多數兵力集於平漢及平綏各沿線、向熱河方面擬進而攻略、取挑好之形勢、我方乃毅然將從來方針變更、出以斷乎膺懲也、今後決對中國軍急予以致命的打擊、以舉膺懲之實云云、

繼之米內海相、更述上海方面之戰況及英國大使負傷事件等、正午散會、更定於七日之定例日、由廣田外相等、就事變關係事、加以說明云、

日愛國機　舉行命名式

【東京二日電】日華事變以來、國民獻納之愛國機○○架、已陸續出動第一線、茲於二日午後二時、假羽田飛行場舉行獻納機命名式、屆時杉山陸相以下陸軍省參謀本部教育總監部、航空本部等陸軍關係者齊藤警視監館東京府知事、小橋東京市長各新聞社長等列席後、盛大舉行、飛行機由愛國第一百卅七號至第一百四十六號之號數、俱命獻納者之氏名、命名式終了後、有戰鬪戰、偵察機之高等飛行繼更於東京市之附近上空、作盤旋飛行、該獻納機即開第一線勇躍出勤云

在外日人踴躍捐助

【布宜諾斯艾利斯一日電】僑居阿根廷之日本人爲慰問出征中國之皇軍、前曾由日本人會、向故國送六千餘圓、此次又行第二次醵金、截至本月一日、已達八千餘圓、近將經帝國公使館向故國寄去、聞該會婦人部、亦在募慰問袋云、

十月一日起開辦　遞信省航空局

【東京一日電】日遞信省原定明年一月一日航空外局開辦、此次決定提前三月、即本年十月一日起開辦、初次長官小松航空局長充任云、

香港政廳　要請日人集結

【香港一日電】日華戰禍波及南華香港政廳當局恐有事態惡化、爲保護殘留日人起見一日向水澤總領事非公式要請、適宜指定集場所集結、日人側開理事會、已決定具體策、以即應付之云、

許大使訪日外省　說明蘇華訂約

【東京二日電】駐日中國大使許世英、一日夕刻赴外務省訪問廣田外相、會謂此次蘇華訂立之不可侵條約、與蘇聯政府與歐羅巴諸國間所締結之不可侵條約、爲同一性質、至其背後並無有何密約之存在、日本政府如有訂立此種不可侵條約之意向、則南京政府亦有立即承應之用意云云、將南京政府之見解、予以說明、廣田外相對此、僅作單純儀禮的答辯、會見約達卅餘分、即行辭去云、

蘇聯駐日大使　捧呈國書

【東京二日電】蘇聯新任駐日大使史拉烏斯基氏、二日午前十時三十分晉宮、在鳳凰間觀見天皇陛下、捧呈親任狀、並前任者解任狀、又在桐之間觀見皇后陛下、十一時退下云、

日華眞相　堀內向美放送

【東京二日電】日外務省、爲向各國、闡明日華事變日本之眞意起見、堀內外務次官、二日晨七時四十五分、由東京放送局、經由國哥倫比亞廣播局放送日華事變之眞相、並日方目標等、略謂『日本始終切望東洋和平然不幸至於日華交戰、此實爲使華方覺醒迷夢也』、並述及事變現狀、同八時終了、

東亞同文書院　在長崎市開校

【長崎一日電】上海東亞同文書院、因暑假期滿、即將開校、經學校當局作種種研究之結果、決在長崎市開校一日由近衛會長懇託岡田知事、該知事予以女子師範學校舊址充其使用、業經雙井長崎市長交涉完畢、聞現在同文書院有四百名學生、因事變之關係、將半永久的存長崎市授課矣、

福昭創業紀　【44】

儒丐 著　廖經世 畫

第六回　冒白及力取清河城　破明兵大戰薩爾滸

李永芳和他的同僚。雖然把墻上面。滿佈防綫。無奈城外一道防禦也沒有。這在久經訓練的八旗兵看來。眞是太容易辦了。這時螺聲響了。戰馬聲了這種聲音。把耳朵全行豎起來。準備衝殺。精銳的步兵。各按隊伍。一齊向城下逼近。城上明兵自然是不許向前。先用弓矢。繼之以雷石滾木。但是滿洲兵毫無懼色。張弓勁弩。一齊向城上仰射。明兵只得伏占身女墻之下。就在此時。雲梯兵於矢石交射中。已將雲梯竪起。飛躍登城。當下便於城墻之上展開了白兵戰。一陣砍殺。明兵大亂。紛紛由馬道潰逃。千總王某。死於亂軍之中。李永芳見勢不佳忙命樹起白旗。請求停戰。此時城上已無明兵。完全換了八旗旗幟。沒法子。只可一降了。李永芳這才回到署中。脫去武裝。換了冠帶。乘馬出城迎降由大臣阿敦。引他來到御前。下了坐騎。匍匐謁見太祖於馬上答禮。遂仍命騎馬。隨了太祖。一同進城。於是傳令各營。嚴守紀律。如有妄殺一人者抵罪。是日太祖駐蹕撫順城。旋得捷報。左翼兵已將東州瑪哈丹二城攻下。撫順、東州、瑪哈丹、三處主城既下。其餘臺堡屯寨。共五百餘所。自然望風

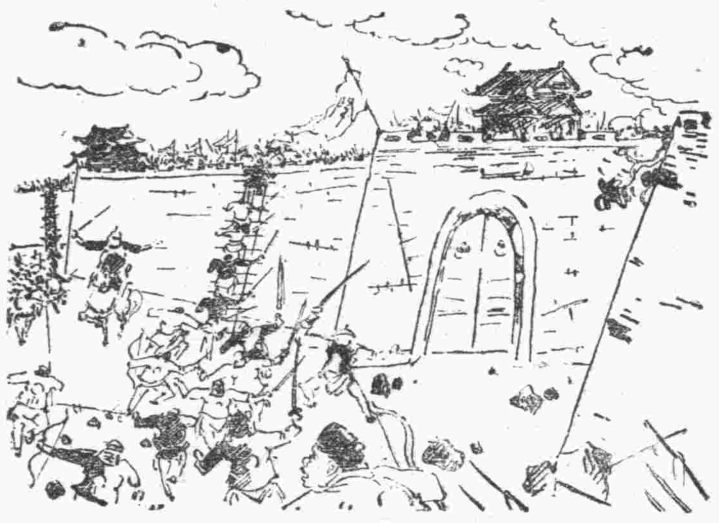

披靡。全行佔領。遂令諸將。各營於所至之地候令次日。太祖命毀撫順城。所謂毀者。並非完全拆除之義。無非下其武裝毀其要害而已。是日太祖率兵還至撫順城東之原野。集合出征各營。一齊出邊。駐營於嘉班。論功行賞。編降民爲一千戶。時有自山東、山西、江南、浙江、各省。來撫順貿易者。令人查明。共十六人。太祖一一安慰之。給予優厚川資。並將七大恨付給多張。使各歸本籍。向父老言說用兵之不得已。十六人者。千恩萬謝而去。分撥既定。遣兵四千。護送降民牲畜。先返都城。然後大軍徐徐而退。太祖在先。諸貝勒殿後。當眞是鞭敲金鐙響。人唱凱歌還。正在回軍之際。忽有報馬飛來。稟報說明廣寧總兵張承蔭。遼陽副將頗廷相。海州參將蒲世芳等。聽說我軍已下撫順、東州瑪哈丹等處。刻已率領大軍隨後追來。請作區處大貝勒代善見說。早已心頭火起。因爲張承蔭便是上次以武力勸漏太祖退出六堡。索去無限農田之人依着諸貝勒的意見。在那時便想和他決一死戰。如今聽說。正是此人帶兵追來。如何不怒。當向四貝勒（即太宗文皇帝）說。是麼。我們的仇人來了。不殺此人。難出這口惡氣。四貝勒聞報。亦甚激昂。遂令軍士盡甲。一面報告太祖。一面率兵至明邊迎上前去。這時太祖駐營於謝里甸。因傳論大貝勒曰。彼兵非與我爲敵而來也。欲詐稱追我兵出邊以誑其主耳。必不待我兵至也。乃遣巴克什額爾德尼。令兩貝勒勿進兵。我則與戰。若不待。是必走矣。當乘彼若待我兵。無使我兵寂然而歸。令彼謂我爲怯也。太祖然之。遂統大軍前進。果見明兵據山依險。分結三營。前掘塹長壕。陳列火器。嚴陣以待。因爲明兵不長野戰。每每利用火器。以爲攻防利器。

遺失股票聲明作廢

逕啓者敝先父張景陽名義原有長春亞洲興業麵粉股份有限公司乙字第三四號三五號三六號十株股票三張每計大洋貳百元於民國十八年一月十九日偶然遺失除向該公司掛失補發新股票外所失之股票無論落於何人之手一槪作廢恐未週知特此聲明

金洲城內 張毓貞謹啓

遺失股票聲明作廢

敬啓者敝王兆運名義原有長春亞洲興業麵粉股份公司甲字一二六號五十株券一張計大洋壹千元乙字三四四號拾株券乙字三四五號拾株券乙字三四六號拾株券乙字三四七號拾株券共四張計大洋八百元共計九十株大洋壹千八百元於民國十九年偶然遺失除向該公司掛失補發新股票外所失之股票無論落於何人之手一槪作廢恐未週知特此聲明

（大連）王兆運謹啓

遺失股票聲明作廢

逕啓者敝先兄曲樂亭原有長春亞洲興業麵粉股份有限公司甲字第九十一號九十二號五十株股票貳張計大洋貳千元於民國十八年偶然遺失再有源昌號名義原有長春亞洲興業麵粉股份有限公司丙字第二三七號二三八號二三九號二四〇號二四一號二四二號二四三號二四四號二四五號二四六號二五六號五株股票十一張每計大洋百元於康德二年四月偶而丟失除向該公司掛失補發新股票外所失之股票無論落於何人之手一槪作廢恐未週知特此聲明

大連 曲春亭謹啓

遺失股票聲明作廢

逕啓者敝人以大甲名義原有長春亞洲興業麵粉股份有限公司甲字第一二九號五十株股票一張以大乙名義甲字第一三〇號五十株股票一張以大丙名義甲字第一三一號五十株股票一張以大丁名義甲字第一三二號五十株股票一張以大戊名義甲字第一三三號五十株股票一張又以源己名義甲字一三四號五十株股票一張又以源庚名義甲字第一三五號五十株股票一張又以源辛名義甲字第一三六號五十株股票一張又以源壬名義甲字第一三七號五十株股票一張又以源癸名義甲字第一三八號五十株股票一張統共股票十張每張大洋壹千圓於民國十六年五月遭胡匪之變如數丟失除由遺失地點登報聲明向該公司掛失補發新股票外所失之股票無論落於何人之手一槪作廢恐未週知再行聲明

鎭江荷花塘 大源油廠謹啓

緊要啓事

啓者勝文印書局李靄亭經理已設數年賠累無力進行由六月末將資本金如數賠盡尚欠外二千六百七十九元九角二分經理李靄亭約請業東出兌議定七月由八月二日兌與劉雨村名下設立勝文印書局村記日後財發萬金與舊東舊經理無涉特此登報聲明

勝文印書局村記 經理 劉雨村 同啓

地照遺失聲明作廢

原民先父胡景隆以四合堂名義價領安廣四區二龍山荒十方南至李廣北至卯酉線東至長春學田地西至本段於民國十六年間在縣換領安字七四二三號戶管在案嗣因李海青匪作亂遺失無存除呈請縣署補發新照外理合登報聲明作廢

安東縣舊城胡世昌啓

失照聲明

啓者敝人於大同元年七月間被匪將左列地照壹張焚燒現除呈請縣公署補發新照外特此登報聲明作廢

一、第一八三七一三號計地四垧五畝 東至道 南至 西至河子 北至

本地壕坐落永吉縣二區大五家子屯

慶順謹啓

遺失股票聲明作廢

逕啓者敝劉懋文名義原有長春亞洲興業麵粉股份公司乙字第三一號十株股票一張於民國二十年三月二十日偶然遺失除向該公司掛失補發新股票外所失之股票無論落於何人之手一槪作廢恐未週知特此聲明

公主嶺 劉懋文謹啓

焚照聲明作廢

啓者敝人在額穆縣新站保碾子後案福村原有熟地一段計九垧西至鄰地東連科東至胡有財北至趙文翰南至吳忠會距於五月十六日新站被遭回祿將照焚燬除向額穆縣備領外特此登報聲明作廢失照號碼七三一〇〇號

聲明人王慶榮啓

房契遺失聲明作廢

敝先人馬雲瑞價買鐵盛功房產一處坐落奉天市小西邊門裡西馬道硝房胡同門牌八號計正平房八間半道士帽廂房二間瓦房一間後灶房一間西至金將斗宛樹林南至鄭壽濤溫荊山廣昌福馥蘭東此項契紙於九一八事變時遷移忙亂遺失無論落於任何國人之手槪作無效特此聲明

聲明人馬景春

失照聲明作廢

啓者敝人早年置買山荒熟地一段坐落輝南縣南流水溝村熟地六十三畝正計開四至東至南姓南至河西至竇姓北至山戶管二張等則及號碼不詳記賦因遭匪變遺失除呈請縣署補發新照外合行特此聲明失照作廢

輝南縣張景玉謹啓

失照聲明

啓者敝人於大同元年七月間被匪將左列地照計十二張焚燒現除呈請縣公署補發新照外特此登報聲明作廢

計開

一、第四八九九五號計地四垧東西至河心南北至界堆
一、第四八九九六號計地四垧東西至河心南北至界堆
一、第四八九九七號計地一垧東至界堆西至道南至河心北至界堆
一、四八九九八號計地七垧七畝五分東西至界堆南至界堆北至道
一、一八三七一七號計地四垧零七分一厘東至壕西至泡子南至泡子北至李姓
一、第一八三七一八號計地四垧東至泡子西至李姓南至北至泡子
一、第一八三七一九號計地四垧六畝東至河溝西至道南至韓姓北至李姓
一、第一八三七二〇號計地五垧四畝東至曹姓西至大道南北至泡子
一、第一八三七二一號計地一垧四畝東至道西至林姓南至泡子北至道
一、第一八七三〇三二號計地參垧二畝五分東至道西至曹姓南北至泡子
一、號碼不詳計地五垧七畝東至曹姓西至道南北至泡子
一、第二五四〇六三號計地十二垧八畝七分東西至河南北界堆

以上計地五十八垧零四分一厘坐落均永吉縣二區大家子屯

吉林市迎恩街一九〇號 曹萬鐘謹啓

公認 日本電療高等學院

急告 —有利新職業!!!

電療醫術、通信教授　電醫師養成！

一、短期卒業、營業資格獲得、通信教授自宅獨習二個月修了
一、高小卒業以上程度男女不拘、無試驗、隨時入學許可
一、志望諸君入學者、申込書塡、並講義錄等費十二圓送附之
一、通信修了試題答案合格後、由大阪本院授與卒業證書及開業資格證明書、（如索詳章請寄附郵票四分）

申込所新京吉野三町丁目十六番

奉天地方法院　公示送達

本院受理沈陳氏與沈克勤因離婚請求一案被告人沈克勤住址不明無從傳喚所有應送達該被告之訴狀副本及傳票各一件由原告聲請公示送達業經本院裁決照准並依民事訴訟條例選任于作賓律師爲該被告特別代理人茲指定九月二十三日上午十時開庭審理除將訴狀副本及傳票各一件粘貼本院牌示處外合行登報仰該被告遵期到庭勿悞此示

康德四年八月二十七日

因戰事失敗

南京政府起重大內訌

主和派乘機抨擊主戰派

【東京二日電】據一日某處到電稱、南京政府首腦部之對日意見、現在尙分三派、

一、中堅將校等之主戰派、

一、因抗日疲弊無力擬進行和平工作之妥協派、

一、主張觀適當機會即時進行外交交涉之自重派、

此三派每事固執意見、而蔣介石在中專努力統一結論、異常狼狽、唯因各派各有主張、感情冲突、此種反目、愈見深刻、且最近上海方面之慘敗與國防上唯一指望之飛行機、且有最大戰鬪力之爆擊機、殆悉遭日本空軍之轟炸擊隊毀壞、因此從前守沈默之主和派對主戰派、將起而攻擊云、

蔣介石頗狼狽

【寫眞】蔣介石

恐怖手段壓迫民衆

廣東人民紛紛逃避

【香港二日電】廣東自一日午前以來、頒布總戒嚴令、市民於市內通行、一一被身體檢査、携帶槍械者、予以取下、態度可疑者、即予拘押、其間見有携帶日文書籍、或與日本人有關係者、加以毆打拷問後、處予極刑、形成恐怖政治、因之逃避部外者、絡繹不絕、一百三十萬人口之都會、現已激減至三分之一、情況凋弊已極云、

華北戰爭近態

日將佔領唐官屯

【天津二日電】日〇〇部隊冒卅一日朝雨、攻擊〇〇〇、同日夕刻遂將該地占領、更〇附近進出、後藤部隊已進有〇〇部隊、由線路左側〇迫唐官屯之華軍陣地、故該地即將被日軍占領云、

寫眞說明　於〇〇〇蒙古軍司令部、三要人之歡聚（中）德王（左）李守信（右）田中大佐

平綏線方面 秩序甚好

【張家口二日電】記者於一日午前四時二分、由懷來車站搭北上列車、抵達張家口途中但見懷來平原爲朝霧籠罩、列車蜿蜒前進、直分平原爲二、車輪鏗鏘作響、兩傍已秀而實之高粱與向日葵徧地皆是、旋與同行之〇〇部隊之橫山部隊長以下十三名、見中國兵之死體、尙多有倒臥於地上、蓋被轟炸而死者、惟於爽涼之初秋、乘極速之列車、大有似避暑旅行之感、及過日軍所確保之宣化、則與張家口漸近、又見長城蜿然峙立、陰山山脈巍嶺列於西方、計行約七小時、於午前十一時餘、即抵達張家口、見車站前之廣場各舖戶皆懸掛日本旗、照常營業、熙來攘往、異常繁華且避難民亦皆扶老携幼、紛紛歸還、呈和平之景象、惟市外高粱田地、因與西方之激戰地八角台相近、今尙有累累華軍屍體多具、又因市內已無收殮之兵、市街復興、指日可待云、

南京政府所發公債

實際上無術消化

財政脆弱性暴露

【上海二日電】南京政府、爲籌措軍費發行救國公債五億元、以宋子文爲會長、組募集委員會、進行全國募集運動、但一般人對於該公債之消化極爲悲觀、據華報報稱、初步募集額僅僅一百卅萬元、華政府雖以凡有强利的手段奔走消化公債、然除政府係銀行擔承外、其他方面殆爲無望、結局將大增發紙幣、南京政府財政之脆弱性、已完全暴露云、

日軍義行 收容華軍遺屍

【天津二日電】攻略靜海驍勇馳名之赤柴部隊長、已爲該地住民所敬佩、且該部隊長愛敵之武士道精神、更因該部隊附從軍僧爲之實現、其崇高之行爲、誠爲戰場之美談、爲內外人士所讚嘆不置也、其事大致即係當赤柴部隊攻擊靜海一帶之際、彼時南京軍遺棄之屍體達三百五十餘具、今尙無人過問處置、風吹日晒、仍舊放置、赤柴隊長、覩此事實、衷心感動、占領靜海後、會考核適當處置、乃爲從軍僧日蓮宗滿洲顯本部長灘上惠教師（大阪府豐能郡店內村人）所聞、深感激該部隊長之武士道精神、即約定盡力建立供養塔、近將建立靜海供養塔以弔無名戰士之幽靈云、

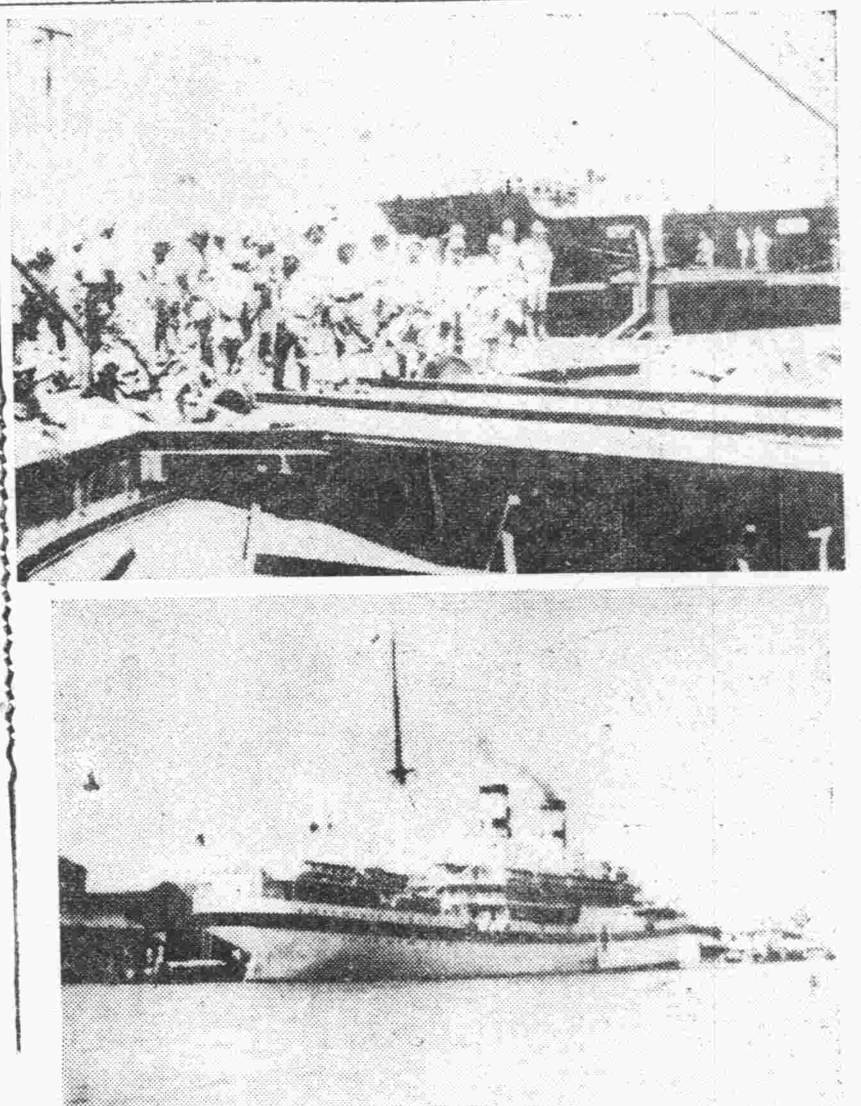

『寫眞』（上）於〇〇登岸之日軍（下）抵上海之日本病院船

紛紛逃潰 華軍棄王口鎭

【天津二日電】日天津軍司令部二日午前十時發表、〇〇部隊前日（三十一日）豪雨、攻擊靜海西方王口鎭、是夜終佔領該地、並對華軍屢次加以空中爆擊並地上猛射、予以殲滅的打擊、華軍均潰走矣、日方戰死三名、負傷十四名、

天津市商會 令當商開辦

【天津二日電】自事變勃發以來、天津中國街各當舖、嚴閉鐵門、停止營業、此於細民階級之金融、頗爲不便、因而市商會爲圖細民融通之便利、定自每日午前十一時至午後一時、共三小時、暫收每人至一元爲止之當物云、

南京逃出難民已達七十萬名

【巴黎一日電】據法國哈瓦斯通信社駐南京特派員電因日空軍數次爆擊、南京市民頗行動搖據云由南京逃出之避難市民、已達七十萬名云

對時局應有之認識（中）

經濟部商務司長　羅振邦　述

此外政府爲期萬無遺漏計、由七月十九日、特別實施全國各都市物價調查、這種調查、就是在國內各重要都市、如新京、奉天、哈爾濱、錦州、大連各地關于穀類、面粉類、食料品、調味類、棉布、豆餅、豆油、木材、及其他軍需品等廿二種、飭令以上各地商會、總商會、商會聯合會、商工會議所、實行實地調査、呈報經濟部、經濟部即可藉以監視其趨勢之推移、

現在國內物價、較諸華北事變發生以前、雖一部分稍見騰貴、然照前邊所述大致尙屬平靜無慮、

再說和物價對策相關聯者、如交易所中央批發市場等、對於市場價格之平靜物資分配之圓滑上、均有極大關係、亦由經濟部發出必要訓令、飭令加以嚴密注意矣、

至於我國對外貿易、建國後、逐年進展、從本年起、實行產業五年計畫、改善國內生產設備、擴充生產能力、增進生產方法、將來對外貿易、自當益有起色、茲將最近之貿易趨勢、爲大家說一說、作爲參考、

七月中輸出額、四千零十一萬四千元輸入額、六千一百四十七萬六千元、兩者共計、一萬萬一百五十九萬元、結算結果、輸入超過輸出二千一百三十六萬元、較比前年同期、輸出增加六百九十二萬元、輸入增加一千五十萬元、再說本年一月以降之累計、輸出額三萬萬九千二百萬元、輸入額四萬萬五千六百萬元、較比前年同期、輸出額增加一千一百三十六萬元、輸入額增加六千七百萬元、再說日滿原係一體、以日滿一體觀之從本月總貿易額中、除去對日輸出入額、則輸出額爲二千零九十三萬元、輸入額爲一千三百八十三萬元、結局除日本外我滿洲國對諸外國之貿易額、竟有輸出超過輸入七百一十萬元之好成績、以一月以降之累計觀之、輸出額一萬萬九千五百八十四萬五千元、輸入額一萬萬一千四百七十三萬九千元、結算結果輸出超過輸入亦有八千一百十六萬六千元之多、再者最近政府之貿易設施狀況去年六月一日實施滿德貿易協定、因滿德兩國當局之熱誠、努力、成績甚屬良好、到本年五月三十一日、業經滿期、現兩國當局、爲敦厚國交起見、均認爲有存續此項貿易協定之必要、

現已決定將此項協定、延長至康德七年五月三十一日爲止、繼續貿易協定、三個年、本年五月二十一日、雙方代表業經在德國京城柏林簽字了、

此次協定內容、以一對四之比率、德國每年須向我國購買一萬萬元大豆及其他特產品、同時我國須擔負輸入二千五百萬元德國製品之義務、這種情形、想大家早經知道的、從此滿德兩國之貿易前途、既日益發展、而日滿德三國之關係、亦自日益親密矣、

當此國際情勢緊迫之際、滿德既有如此協定、日滿德三國、又有如此關係、誠不勝爲國家前途慶幸不置矣、

再就驟息萬變之內外經濟情勢來說、政府爲擁護國內產業及適合國民生計之物價政策起見、認爲輸出輸入稅率、或須加以制限、或須禁止輸入、總須有自由伸縮確實規定之必要、去年八月十五日、會經頒佈第百三十五號勅令、施行貿易緊急稅制法、又根據同法、又于同日頒發第百三十六號勅令、實施貿易統制法中之輸入制度、又對于小麥、面粉羊毛及米四種物品、自勅令施行之日起決定一個年間、關于此四種物品之輸入採取許可制度、

然爲順應產業開發計畫起見、不惟今日、即在上項勅令施行之初、均認爲此項許可制度有調節國內物資需要之必要方今時局、既趨緊迫、對于小麥、面粉羊毛及米之四種物品、仍有延長許可制度一年間之必要、

在這以上所述之外、因制定商會法之商會整備、因交易所法之交易所整備、目下正在研究審核中、

總之、我國之經濟發展、蒸蒸日上、即如國家財政、滙兌、金融各方面、皆有健全發達之象徵、當此資源開發、產業振興之機運、我國實行產業五年計畫之第一年、誠爲世界各國所注視、其成效當不難立見、試看我滿洲三千萬民衆處此王道樂士之下、無不安居樂業、像彼中國、動亂瀕仍、像彼民衆、水深火熱、若以此較彼、誠有天堂地獄之別矣但願彼與我同文同種之中國民衆、在最近期間以內、亦如我國、得有樂土可居即幸甚矣、

（未完）

上海日華戰鬪情形

日艦隊砲擊浦東

隆隆聲響震撼全滬

【上海二日電】二日午前四時許起、黃浦江上之日本軍艦、一齊開始砲擊、約經一小時餘、向南市對岸浦東側之南京軍攻擊、南京軍本擬在吳淞對岸迂迴威脅日軍之背後、茲經日軍之砲擊、已蒙多大損害、故華軍此項企圖、已陷於困難模樣、二日晨間炸裂之砲聲、隆隆轟震於天空、情況極爲嚴重云、

上海南站再被爆炸

【上海二日電】一日午后、日陸軍〇機、見華方正急修復南車站、遂再施以空襲、爆彈投下、予以甚大損害、而安然歸還云、

日航空機炸瀏河鎭

【上海二日電】日海軍航空隊、於二日早晨起、於陸軍協力之下、向吳淞附近瀏河鎭方面之南京軍並其砲兵陣地、施以爆擊、又〇〇飛機在閘北、北車站岔道附近、對連夜向虹口方面砲擊之南京軍之列車砲、加以爆擊云

轟炸華軍後方連絡機關

【上海二日電】日〇〇艦隊報道班發表｜海軍航空隊、自一日決行爆擊華方作戰根據地、所使用之眞茹無線電台附近一帶同時並爆擊華軍後方連絡線

閘北華軍即行全滅

【上海二日電】日〇〇艦隊報道班發表｜二日朝由閘北方面、突有華方砲擊虹口之事、陸戰隊對此即予以壓制的射擊、並發見該地區內華軍密集部隊遂以巨砲、一齊痛擊、當使之潰滅、

日軍攻下獅子林砲臺

【上海二日電】二日午前十一時半、日軍報道部發表‖九月一日午前、日本淺間部隊轟擊月浦鎭、獅子林砲臺附近之華軍、午後三時許攻略獅子林砲臺、該部隊更追擊潰亂之華軍、攻略吳淞砲臺之日本〇〇部隊、於一日夕刻進吳去淞砲臺、大金家村戰線、滬杭淞江鐵道附近之各處、當面之華軍投降者相繼不絕云、

華軍砲擊虹口方面

【上海二日電】上海北車站附近之華軍、二日今朝四時半、約經一時半、向虹口方面之日方要地、發放二十數發之追擊砲彈、以致日總事館附近之建築物微受損傷日方居留民無被害者、

蔣介石最後之爭扎

任命作戰指揮

劉峙・顧祝同爲最高指揮

【上海二日電】據確報稱、集中上海附近之南京軍總兵力、約十三個師十數萬分左右兩翼及總本隊、三方面軍、最高總指揮似任命劉峙、副指揮爲顧祝同、風傳劉顧已即赴前線、劉峙、顧祝同與何應欽俱爲蔣介石麾下之股肱、赴上海戰線、蓋爲蔣氏之最後掙扎云、

天津治安漸次回復

【天津二日電】華北方面因日軍之連次戰勝、故天津中國街之治安、已漸次回復、

法租界縮短戒嚴時間

如法租界當局、已將從前午後六時半起之戒嚴令、改由九時起至翌朝六時爲止、縮短一小時半云、

華軍士氣消沉

【上海二日電】日前守備吳淞砲台之華軍、曾頑强抵抗日軍相當感佩、然被日軍佔領該砲台後、士氣頓呈沮喪自一日午後以來、放棄步槍機關槍潰走之外降服者續出殆無戰意云、

平津一帶人民

謳歌日軍嚴肅

【天津二日電】平津一帶、最近謳歌日軍逐日高揚、各地均表示感謝、即當初誤信廿九軍宣傳而對日軍抱有惡感之華民、眼前看見日軍軍紀嚴肅並其威力、漸變成信賴之感情、在平有志者提議設立功德紀念碑以表示感謝又在楊村、天津等地、舉行歡迎日軍游行、歡迎日軍之情形、在各地均行出現、如此一般大衆、知悉日軍眞價、頗値注目云、

華北事變之名稱 「改稱支那事變」

【東京二日電】日本政府在二日之閣議席上、關於北支事變之名稱、協議結果、今後決定改稱『支那事變』云、

新京賽馬

秋季第二次競馬

午前十時開場

九月　四日（土）　五日（日）　六日（月）　七日（火）

上競馬場的車由南廣場發車

社團法人新京賽馬俱樂部

吉林專刊

李銘書題

第一九五號
吉林支社
吉林市北大街一七二號
電話三二一八一番

仲秋上丁祀孔 各籌備機關議決辦法

關於秋丁祀孔會議、於前日各關係機關、在省立民衆敎育館舉行協議、藉以討論一切、而資籌備玆將決定之概要、分錄於下、

一、講演地址及時間、壹十一時起十二時止（文廟內）夜六時半起十時止分在敎育館等處舉行並有餘興）

二、講演者、擬聘劉敎育廳長、白市長、傅警察廳長、陶敎授、王科長、費文煥、趙鈞純、楊文建（講題個人自擬）另待發表、

三、宣傳品、標語、傳單、廣告各印刷若干枚（由敎育館擬製）至於會場佈置、及秩序之維持、則由警廳負責、講演時聽衆招徠辦法、則由保甲通知各戶、以便屆時前往參加將來典禮期、之必有一番嚴肅之盛況云、

省令各縣查報 學校辦理狀況

吉林省公署、鑒於小學爲敎育之基、其素質之如何、實有加以注意之必要、俾便造成良好之學童、而資貢獻於將來、是以該署前特令飭所屬市縣旗長、對於管內小學校、與班級人數、有否增加以及兒童就學狀況等項、均須澈底加以調査、以便考核、而明底蘊、但時逾月餘尙多有未能塡報到署者、似此延忽、殊礙審議、故刻特再令催、剋速呈報、切勿遲延、致干未便云、

居留民會解散在即 另組町聯會以代之

吉林日本居留民會、自創立以來、於今已有三十餘年歷史、此次因治外法權之撤廢該會自無存在之必要、甚諸大使館之指令、決於九月三十日實施解散、屆時亦即停止辦公、至於『居留民會』之名義、因有所管學校及歷史之關係、仍然照舊繼續存在謂人員則另行按置於他處、至其所遺事務、一部由市公署接辦、一部則近將成立之町內聯合會繼承、

又訊關於該會歷來諸般成案、及所遺各事項、自然仍有審議研究之必要、故特組織委員會、推舉稻村會長、岩間副會長、渡邊、岸原、河原三議員並森本書記等六氏爲委員、專以從事審議前民會之未了事件、已於九月二日開第一次委員會議、以求解決之俱體辦法云、

又訊本埠日係有力份子、爲將來結成聯合町內會、以求關係方面之諒解、與予以徹底之援助起見、故擬招集市內各機關代表、及其他之有志者、開催懇談會、現仍以舊民會爲中心、已開始籌備、不日即可見諸實行、以期爲在駐者、謀永久之福利云、

警廳派遣警官 赴前廓旗服務

本省所管廓爾羅斯旗公署警務科、以現職警官不敷應用、近爲改善、提高事務之能率起見、特向本埠警察廳請求、派遣擅長特務、成績素良之警官、至該旗服務等情據此經傳廳長、及秋山警務科長、揀選結果、決定令特務科警長高文俊、警長李向榮警士邢德富等五名前往、玆已拚擋就續、於一日午前九時三十分、在同僚等歡送之下、就赴前廓旗途矣、

當此非常時期 治安確保

歷年來靑紗幛起、即爲胡匪猖獗之期、鄉村姑置無論即市內搶掠案件、亦時有所聞、本年洽値發生華北事變處玆非常時代較往年尤爲重要、故治安當局竟陷於異常之繁忙、以警察廳爲中樞、聯絡日滿軍憲佈成萬無遺漏之大警備網、致使不逞份子毫無跳梁之餘地、本市治安因至得以確保、人心平穩、共享太平之福、至於流言蜚語及街巷謠傳、因特務科取締得法、現已完全平息、一般民衆、知友軍在華南華北相繼博得勝利、故均俱有欣快之表示、司法科刑事班、尤無分晝夜、爲市民安全而活動、警務科則監督各分所人員、以遂行職務而克達成所負之使命、企劃素詳、毫無遺誤、全廳人員無一得閑均廢寢忘餐、其忙碌情形、較平時可逾十倍、故方得有良好效果、

日本岐阜縣商人 將陳列出品

本年春季吉林鐵路局、市公署、商工會議所、商務會等機關、以吉林爲中心、曾設立產業獎勵館（在商務會錢市之舊址內）此項消息、曩者亦如餇報、但自設置以來、尙未見若何之活動、而最近日本岐阜縣滿支輸出組合、通知吉林商工會議所、擬在該館內、陳列該縣着名之商工出品、現已邀得我方許可、不日即可實現、開陳列物件、種類極多云、

專賣署對鴉片零賣 斷然整理

吉林專賣署、以從前建國伊始、中央政府、鑒及毒物及麻醉品害人之烈、爲期澈底劃除、故實施漸減之辦法並含有寓禁於徵之善意、數年來成績尙稱優良、屆至本年十二月末日、爲第一期分鴉片專賣終了之期並基於政府此次之禁毒宣言致於康德五年一月一日起第二期專賣開始之際、關於其經營及辦法必有一番大革新、務期達成禁斷之使命而後止、是以該署由九月一日起、對於管下各地之鴉片零賣所、斷然加以大整理、以作將來存廢之根據、故各零賣人、近來均異常謹愼云、又訊專賣當局、鑑於零賣所、由民間經營、好者故屬有之、而不良者實居多數、致使弊端叢生諸有不硬、故有於來年一月一日起將現有零所收歸官辦之說云、

實現都市美化 新建築之概觀（三）

北山公園

北山美化之山前池沼、橫山聯絡大橋、山前馬路人行盤道、栽樹等已均告竣一部份、現正向山後推展云、

大灘幹綫

吉林大都市的輪廓、繁華的中心點、是在東部一帶、所以又由東華門下坎起、以迄東局子、經舊有之大灘街來建設一條新幹綫、防礙路基房舍、約有數百戶、現已給予遷移費、各戶正進行拆除、最近即將正式動工矣、

水力發電

在吉上遊四十五里小風門地方、建設這水力發電所預算之尨大、工事之偉巨、乃爲舉世注目之事業、自勿贅言也、

以上僅不過就記者所知者而論、其他如鐵路局所營繕及民間之建築、尤達相當之多數云、（完）

市內八月中路倒 共計十七人

我國之任何都市中、沿門乞討之貧丐、爲數均皆弗少而染有毒嗜癖士、尤爲不能缺者之畸形點綴品、但彼等之命運、每年咸以冬夏兩季爲難渡之關頭、故吉垣邇來斃於街頭、魂赴幽冥之路倒時有所聞、玆據市公署社會科調査、本年八月初以迄月末止、市內發生行路死亡者共計十七人、其年齡平均、由三十至五十歲居多、槪多爲吸食毒物之可憐虫云、

松江水勢下落

上月以還、天公肆虐、暴雨時降、或稍一淋漓、即行放晴、或連綿數日、倘弗停止、以致松江水位、異常暴漲、而沿江各地、洪水泛濫、均皆釀成年來未有之奇災、若上游樺甸等處、被害損失異常鉅重、本市江水、波濤亦極洶湧、澎湃急湍、約漲丈餘、因之航行困難、擺渡停止、近來多日未雨、天氣清明、故目下水勢、已大見下落云、

永吉各地治安 現已確立無虞

永吉縣管下各區之治安、比來已趨於鞏固良好之境地即素爲匪賊淵藪之山僻地域現雈苻亦均肅淸、惡徒絕跡人民得安其業、高枕無憂矣至於交通便利鄕鎭、其昇平之景象、更不可言喩也、較之曩昔不啻霄壤、揆其因素、實以我軍警努力剿捕、着意維持以致之也、故當局此等偉大之功績、詢令人感觸不置本年度入夏以來、雖有少數跳梁之輩、稍肆其虐、但一經官方痛剿、即如疾風掃葉一般、不久遂被殲滅矣、是以該縣各地之治安、今者可謂確立云、

保險業頗見發達

凡一種事業之創成、必須得到良機、方克造成鞏固基礎、雖然因人成事、如無相當機緣、亦難奏全功也、即以保火險之事業言之、在吉省各地、向來因民衆認識不足之關係、雖經負斯業者之努力勸誘、仍未見有多大之進步、不意本年春季、蛟河各地相繼發生大火災、罹難者立成赤貧、保有火險者、則幸得救援、受此影響一般人方知其利益、咸重視之、各地房產家、及商號等、除房產外、對於貨物亦多辦理火災保險、尤以延吉、交河吉林等處爲最盛、從來不振之保險業至斯大見起色即在過去三個月中、即達十五萬餘元、各保險公司、往年保有百萬元者、本年竟能增加二倍以上、因是各代理人、大爲活躍云、

火葬場交市營 接收後即改善

吉林市公署、玆以日本居留民會、在東關蓮花泡附近所經營之火葬場、因該會即將實行解散、對於是場之善後、必須委以妥切方面、爲之管理、故刻已擬定於本月中旬間、即移歸市署經營矣但火葬場爲日係居民重要之問題、委實有不可忽視之關係、其設備之良否、攸關衞生、殊非淺鮮、於此原則無條件引繼下、民會側希望市署對此有以改善之、市當局本諸斯旨、目下頗表同情、故將來接收後、必予以刷新至其所需之費用、現已向關係方面、開始折衝云、

岡田乾電池

商工省指定工場

滿洲配給所 奉天浪速通 本店 東京・品川

岡田電氣商會

伊關商店 新京日本橋通　山岡商會 奉天富士町　大島電氣商會 哈爾賓石頭道街

和登商行 哈爾賓道裡地段街　三信公司 奉天浪速通　成淸商行 齊齊哈爾龍

脫離家族關係及財產獨立之聲明

敝人自二十一歲時竟獨立生活迄今已有十四年之久有同胞四人敝人居長大同二年胞弟忠惠忠和忠祥等三人亦告獨立幷各持有分家字據先母已故尙有家嚴諱海蘭與胞弟同居每月養膳費由四人担負根據自幼生活獨立故財產亦應獨立家嚴及胞弟等之債務無論遠年近日與敝人概不負責恐未週知特此登報聲明

劉佐良謹啓

招生廣告

康德四年度九月新學期招生（新生及插班生若干名）

A、日語部（普通部高等部）

B、中學部（初中三年二年一年）公學高小卒業及同等學力

C、商工部（商業科鐵道電科）初中外埠生隨到隨試（有諳書者准免試）備有宿舍

奉天東亞商工學校 附屬東亞日本中學堂

（函索附郵）（簡章二分）校址奉天大北邊門外大馬路南赤黃二樓

興安病院

入院隨意

內科・外科・小兒科

X光線科・皮膚性科・物理療法科

院長醫學博士 吉田秀雄

電話（二）四一九二〇七番　院長住宅（二）三〇三一番

新京興安大路三九（興安大路興亞衕之角 興安病院前停留所前）

本報啓事

本報本溪分社長已委王名惠前分社長常世儉已與本報脫離關係特此聲明

大同報社啓

本報啓事

本報特委陸靑山爲岔路河分社長特委李季珩爲拜泉分社長

大同報社啓

本報啓事

本報西豐分社長閻晶閣調任平崗鎭分社長西豐分社長委馬久榮特此聲明

大同報社啓

大同報社廣告部 電話二一一二〇九六

百聞不如一見

性爲人生有至密切之關係、人故不知性亦耻也、欲知性者盍往一視

關於性的藥品及器具應有盡有□惠治生殖器的發育不全□專治弱小性慾減退□治物理的電氣治療器具及各種藥品□專治具限的產及各種器具及藥品產生用具和品解絕兒女性的煩惱珍奇器具□家庭洋睦藥品□男性經□關於性的參考書畫□雜貨各種膠皮性的製品零整批發

通信照會四分郵票封入函索詳章付郵票四分即寄　如承函詢當保守秘密回答

新京名物 性百貨店　新京頭道溝富士町二丁目 密庫妮澡塘左近

嘉皮雪花膏（國產 カッピークリーム）

世界第一美雪花膏

也不知向有這樣好的雪花膏！

世界第一美香粉

香味 品質 色韻 都是 上乘

嘉皮香粉（國產 カッピー白粉）

定價 大・七〇 小・四五

搽後爽適的感覺 科學的美肌作用 且富藝術的香韻

本舖 東京本郷 田端 嘉皮香舖

高野鐘表製造廠出品

鹿球老牌鐘 現在最流行

品優價廉……環球馳名

裝璜堅美……到處歡迎

各地著名百貨店・鐘表店・完全經售

座鐘 掛鐘 鬧表 台表

滿洲總代理店 奉天 中孚洋行

忠勇牙刷子

新京總代理 太信號

三共 SANKYO

ネオアルサミノール NEOARSAMINOL

蒙稱爲第一有効之日本產砒素驅梅劑

606號共同發見者

醫學博士秦佐八郎先生所發見且保證其品質之唯一的日本產品

國際聯盟保健部委員會製本化合體之標準品、勳凡製品須合於此者……

日本藥局方第五版收載本類化合體且規定其化學的並動物學的試驗方法……

「NEOARSAMINOL」合於國際聯盟保健部委員會所指示之標準自不待言、於局方試驗尤於效力試驗特示甚優秀的成績宜哉！蒙稱爲第一有効……

有包裝 0.15 0.3 0.45 0.6 0.75 0.9瓦裝 1管裝及10管裝

東京・大阪 三共株式會社

省市兩公署及各縣 勇退職員茲已發表

後任人員現正在遴選中

【奉天】奉天省公署、爲確圖省內行政之刷新、特以省市兩署以及各縣長並各科局長等、於此時期、而行呈請勇退以讓賢路者頗爲衆多、省當局除預定准許並分別給予退職金外、加特別退職金各三個月以五個月至各該後任人員、目下正在遴選中、現對勇退之職員、業經預定、發表如下、

▲省公署官房屬官楊瑞潤、張克家、▲民政廳屬官宿光琪、▲警務廳屬官雒忠文、▲實業廳屬官李希昶、許永原、技士趙英奎、▲市公署事務官調查科長、尤文藻、屬官邴克遠、庶務股主任欽文漢、財產股主任毛鵬程、及屬官荊璞夏儒林等、

▲縣長級
昌圖縣長陳耀先、▲鐵嶺縣長趙駿第、▲康平縣長蒼文霈、▲東豐縣長陳亞新、▲本溪縣長王蔭椿、

▲各縣科局長級
▲昌圖總務科長劉又新、同縣財務局長王紱文、▲復縣內務局長兼教育局長鄭欣、財務局長唐希純、▲蓋平縣內務局長兼教育局長劉文圃、▲海龍縣財務局長張之翰、警務局長王明鰲、▲梨樹縣總務科長陳述文、▲法庫縣財務局長王崇周、▲双山縣總務科長劉自新、▲清原縣總務科長趙祥瑛、▲遼源縣財務科長楊慶春、▲西安縣總務科長郭乃晰、▲本溪縣總務科長王悅安、▲撫順縣總務科長萬沛霖▲鐵嶺總務科長徐景豐、▲康平縣總務科長楊蔚彬

協和工作再求澈底 中央制定要綱

各分會活動以此爲準則

【哈爾濱】協和會中央本部、以此次華北地方發生事變、同時爲防止民心動搖、各地方機關、均特別熱心援助、經該會進一步工作、已得到基本之對策收效宏大、該部現又訓令各省市縣本部、協和會對於協和運動上、有所參考已製定要綱、各部遵照使用茲將其要綱事項誌之於下、

一、要旨、杏隨華北事變之勃發各地有民心動搖之報告、亦有爲謀善處請求、實施特別宣撫工作、前來者假使有民心動搖之事實則適足以證明、今工作尙未澈底、更不可不專會協會本來之工作也、按此次華北事變、可謂體驗協和會之對於全國民衆指導明何之試金石且更依此、躍使遭逢大事變、爲至戰爭而不爲少動之國民的訓練、則可謂全在協和會地方分會之整備、並應乘此時機、使各分會會務更進一步之整備、同時使平常指導力益趨活潑、

△分會活動準則

一、方法、以保區爲中心、而召集管內分會、長施行左記事項、

一、役員訓練、召集各分會之役員、就會運動所必要之事項而行訓練、

二、聽取事項、一、各分會之活動狀、二、地方中央官廳對於共他機關之達情事項、三、由縣本部受理發送之文書、所需之時日、四、召集分會員於一定地域所需之時間云、

橫道口架橋工事 工程費九萬元

已開始購料十一月末竣工

【哈爾濱】哈爾濱鐵路局、爲保市內五十萬市民交通安全、道裏道外通行之橫道口、車輛通行、均在濱北綫之鐵路經過、一時不愼、即發生危險、不但於人畜生命上有關、國際都市觀瞻上、亦爲一大缺點、該局於今春即行計劃建築橋樑、火車由上通行、道裡外通行之車馬、下邊行走實屬便利、而免發生危險、此係業經商民之請求、早日實行在案、因各種之手續、未能辦完、以致遷延至今、方得解決、總工費預定爲九萬元、由路局市、公署分別担任、擬十一月下旬竣工、記者爲明瞭眞相起見、特赴鐵路局、往訪藤野改良科長發表談話如下、

在道裡道外通行中之橫道口處、修築橋樑一節、本局與市方、均有莫大之關係、故九萬元之建築費、由雙方擔負、因橋上通行列車之關係、工事由路局擔負、橋下之馬路、則爲市署建築、現已開始購辦材料、十一月下旬即可完成、該橋之建築、完全用鋼板鐵條、兩橋脚則鐵筋洋灰灌築、橋高四、一六米（合滿尺一丈三尺六寸）雖有滿載之車馬、亦可通行、下寬爲廿一米、橋上有併行之列車軌道、橋長四十八米分爲三空、每空十六米、中爲馬車路、兩側爲行人便再俟都市發展行人增多時、道行增築一空云云

慰問華北皇軍

扶餘官民獻金千餘元

【扶餘】於上月廿四日本縣爲華北事變慰勞皇軍、經由騎兵第廿九團團長楊子新、本縣長馮少蔭、商務會長及協和會扶餘縣本部發起、募集獻金、日滿鮮、官民踴躍輸將共募得壹千柒百柒拾捌圓壹角貳分此欵已由代表人騎兵第廿九團團長楊子新扶餘縣商務會長康煥章、至新京獻交關東軍司令官收訖云、

討論縣政進行

瀋縣召開縣務會議

【奉天】瀋陽縣公署、爲謀縣政之發展於一日正午、假會議室開第五次縣務會議、出席者尹縣長以下各科局長、參事官、指導官、各股長等、共同討論縣政之一般進行事務、午後三時許圓滿閉會云、

日系警官 來奉見學

【奉天】中央警察學校本期畢業之日系警官、爲謀共素質更行向上計分派在新京、奉天、哈爾濱三大市中之警察廳實地講習該一行十八名警官到奉已於一日在警廳正式見學、期至十月廿三日方行期滿云、

小家庭起風波

王某得新忘舊

【哈爾濱】茲有少婦劉鳳英者、年二十三歲、河北省樂亭人、於滿洲事變時、由原籍來哈即住於馬家處該院之房東王韓洪者、亦年二十三歲、係與劉氏同鄉、曾在電電會社充當工人、二人一見之下、又屬同鄉、即訂有婚約、在大同元年六月間二人結婚、夫婦感情頗稱不惡、一個小家庭、堪稱美滿、不意王某每日在外修理電話於上年八月、結交一讀書女郎閻鳳英者、年二十歲、二人情投意洽、早夕不離、而閻鳳英得知王家中尙有前妻、即不欲相交、王某無奈、將劉鳳英鞭打、驅逐在外、此在上年冬月二十九日之事也、劉氏被逼無奈、即赴上號娘家居住、王見劉氏他往、於本年二月間、與閻鳳英即行結婚不意好事多魔、事被劉氏探知、於月之一日在區法院呈控王某請求按日給養費、以

陰雨中之慘劇

房屋倒塌壓斃二人

【新民】本邑西南小堡子住戶佟興武者、住房三間、近因連雨、該房未漏、因而隣人、均往避雨一室內老幼十七名、不料於上月廿四日晚半、未加防範忽而傾倒、避雨之人、完全壓於屋內、同時附近隣居聞聲、冒雨救護、結果佟某之妻、年五十、及其兒媳、年廿九、立時斃命、負輕重傷者六名、其他九名、幸免於難云、

深恐醜事外揚

服毒一死了之

【哈爾濱】道外正陽南十六道街、住有邢素貞者、年二十六歲於數年前即嫁與王姓者爲妻現年十八歲、自結婚後、夫婦二人感情頗佳、惟伊之公參、見素貞貌美多姿、竟異想天開、百般引誘、以致姦初則尚知迴避其子、近則二人情熱、日夜双宿双飛、亦不顧其子之知悉、後王某已查悉、以家醜不可外揚、暗中勸解其妻、斷絕此事、以免他人恥笑、而素貞不但不改前非、仍時常與其夫口角、王某無奈、只得忍受而已、於上月三十一日下午一時許王某因事外出、家中公爹與素貞二人看守、不覺春情正濃、遂成就好事、天不作美適有親友趙某者、前往家中串門、將伊二人之隱情、悉爲看破、趙某亦未入室、即行退出、素貞以事已敗露、實無顏以見親友、即赴街私購鴉片四份、回家後即行吞服、臥於床上、呻吟作聲、當被公爹瞥見、問其情由、而素貞亦不言語後查看地下遺留鴉片煙紙四份、想係吞煙無疑、當即電知救急車、送往南崗市立醫院救治、卒因時間過久、吞煙數量過多於晚五時許即行於世長逝矣

【又】南崗西八年市、住有王周氏者、年廿六歲、於數日前即與丈夫口角、後經隣人勸解、始行了解、而王周氏以丈夫前此感情甚好、自口角後、其心腸改變、實屬難堪、婦人之心、一時興奮、即不欲生、在街上購買鴉片數份、於三十一日早服下希圖自殺、後被伊夫查知、送往市立醫院救治、因毒性大發、不待醫救、於十時許死去云、

肅正工作先聲

澈底取締鮮人不正業

【哈爾濱】治外法權撤廢後、對於不良份肅之正工作、經日滿關係各機關、積極計劃、嚴加取締、造成其眞正之王道樂土、市內各地之不正業者鮮人私煙館、廳藥私售者、約有五百戶、向郊外顧鄉屯附近集合居住、設有指導機關、決澈底取締、中毒者矯正、經費豫爲八萬之建築、省下各縣約有四百戶農業出身者、已擇定業河縣石頭河子東北方、老站、牙不力、十里三處、建設部落、滿鮮拓植會社、撥給土地一萬元與之耕種、共中毒者、設立戒烟所、約於十月末實現云

省署衛生科

檢查木蘭水井

【哈爾濱】濱江省公署衛生科、爲使管下各縣旗衛生向上、人民體質健全起見、經箭頭博士之計劃、管下各縣旗人民每日間即必須之飲水、實地檢查、有無雜質混入、該科現已派員先赴木蘭縣五十餘集團部落檢查、明年一年中再行分赴各縣檢查、以便改善共水質、今後地方之風土症、當能減少云、

中尾指導官 蒞任視事

【新民】本縣警務局、首席指導官、千葉誠氏、因有別就、辭去本職遺席、茲經省署、警務廳、令委中尾宗太郎氏接充、該氏已於昨、分訪各機關、蒞任視事云、

小北關史姓家

黃昏後被匪光顧

【奉天】北關警察署、小北關火神廟派出所管界、改良胡同、門牌五號、住戶史浚洲家、卅一日午後七時半、闖入匪徒二名一匪持自來得手槍、在門外把風、一匪持八音手槍入室將家人逼入一室、令共臥地下、不准聲張、繼行强搶手段、結果搶去國幣五十五元並古董中之鼻煙壺二個、金星石煙袋咀一個、翠玉簪一支、表墜一個、白玉石馬一個、大小銀手鐲數副、價值甚重、匪等得贓後、即行逃走、嗣後警方聞報、當即聯合警察官廳、一體協力出動在市內大張警網搜索匪賊云

新民空前豪雨

街巷中水深數尺 行人等乘筏往來

【新民】本邑日前大雨、已誌本報、茲於上月廿三日晚、又陰雲密佈繼則暴雨傾盆、連降數日、至廿六日晨、始雲收雨止、街路中、水深數尺、行人等乘筏往來、尤甚者、東西泡邊、及後濠、西北園子方面一片汪洋、幾成澤國、房屋傾坍者、六百八十四間、商民損失、約一萬七千餘元、實近數十年來、罕有之驚人豪雨、對於外鄉各區田禾、被水災者、約四分之三、縣當局正在調查、急謀對策中詳細情形、容訪再誌、

全市七起

八月發生火警 損失四千餘元

【奉天】奉天市八月份中發生之火警、現經警廳消防署統計完了計城內署界二起、北關署界一起南市場署界三起、大東區署界一起、共七起、損失額約值四千六百八十九元云、

交通公司擴充業務 總經費五十萬

將建設公共汽車點檢所

【奉天】奉天交通公司、自今年三月設立以來、內容漸漸鞏固茲聞該公司事務所、決定九月中旬遷移奉天驛前日滿商事舊址一方該公司並乘遷移機會實行着手擴充業務上諸般施設、及改善服務、刻在節節籌備中、施設方面、總經費約以五十萬圓施行以下等項

一、迄明年七月以前於小西邊門車庫附近建設全滿最初之公共汽車點檢所

一、迄明年六月以前、於青葉町車庫隣接地、新設北業所、

一、太清宮、大北門間電車軌道之複線工程、

其他增置電車、汽車各車輛、及路線計畫開通新撫順街線、皇姑屯線等等、實行擴充輸送施設、同時並徹底訓練從業員、積極的改善招待旅客云、

全國各省次長會議

明日在京擧行 竹內次長前往參加

【奉天】中央國務院、爲謀全國機構改革後、對於各省市縣地行政之刷新、以及產業開發起見、擬定本月四五兩日間、在國務院大講堂、召開全國各省次長會議、奉天省公署、奉令後擬定屆期由竹內次長前往出席、目下對於地方情形以及提案、正在準備中云、

冀東消息專欄

民衆應各認清正邪 以待樂土實現

倘有助逆不軌者決行嚴懲 駐屯軍司令官佈告

【塘沽】本市前日發出華北駐屯軍司令官香月清司之安民佈告、玆特擇錄於下、爲佈告事、大日本軍奉行帝國之使命、確保東亞和平、增進中華民衆幸福、以資實現日華兩國唇齒相依、共享慶福之宏願、除此以外、本軍毫無他意、對暴慢非理、逆行倒施之中國軍、已陷東亞和平於危殆、我軍上順天心、下應民意、決定加以撻伐、凡不敵我之民衆、不但決不侵犯、且必設法保障其永久幸福、盼各民衆、認清正邪、勿自驚擾以待樂土實現、倘有助逆不軌之徒、定行嚴懲不貸云、

自治參議會 議長已選就

【唐山】冀東自治政府、自治參議會、於二十六日下午招開第一次會議、選擧議長、及常駐議員當以記名投票法、依次散票選、開票後、計屈玉傑得十七票、當選爲議長、次後散票、選擧常駐議員、共計選出五人、計屈玉傑得六票、吳杞芳、唐柳丞、王紹武、高繪山四人各得三票、均行當選爲議員、午後四時、始行散會云、

撫寧招開 鄉長會議

【深河】撫甯縣政府、以自事變後、人心浮動、謠言逾傳逾訛、近冀東政府、業在唐山組織就緒、施行新政、各地治安秩序、亦均次第恢復、爲使商民一體明瞭現時狀況起見、特於前日招開全縣鄉長會議、到縣參加者凡五十名、首由縣報告冀東政府爲自治安民之重大使命、友邦愛好和平、不得已而行討伐暴戾不仁之華軍、深望傳知一體各安生業繼爲徵詢地方狀況、並訓示各鄉長、應廉潔謹愼、重視鄉政等事項、直至下午五時始行散會云、

宣撫班已開始工作 先行預習講演

民衆應團結建設樂土

【山海關】臨楡縣政府會同特警局組織之縣宣撫班、已由學務科指派學校教員等、擔任講演工作、二十九日已首次在城內西高小預習講演、並通知各機關及各團體學校民衆等、參加聽講、因是日爲星期日、天氣又行清朗、聽衆數百人、市內遍張標語、敘說日軍保護良民到底、二十九軍是派粮抓革的害民軍隊、民衆應團結起來、建設華北人之華北樂土云、

冀東政府召開 首次行政會議

【唐山】冀東政府池政務長官、前日在政府辦公廳、招集首次行政會議、出席者爲各廳處長等、由長官主席、首提案件、爲冀東銀行、雖總行於通縣事變時、受有損失、而發行不滿百五十萬元、資本金準備在三倍以上、現金更多存於平津、爲求滙兌便利、故通縣損失無多、不致或有若何影響、應即令行充分滙兌、當經決議通過、諒不日即可施行云、

貨物查驗所 近將擴大

△改爲津海關

【山海關】冀東政府池政務長官、以冀東自治區域、行將擴大而華北商業發展、已日漸衝接、現以冀東前設立之沿海貨物查驗所、實有改組擴大之必要、現擬改設津海關、以期統轄便利、而名實亦得相符、現正研討改組方法、及準備籌設進行方針云、

特務機關長抵任

【唐山】新任特務機關長、儀我誠也氏、於前日由津搭北甯路列車來唐抵站時前往迎迓者爲池政務長官、並政府內各廳處局長警察局長、日軍警備隊長、憲兵隊長、領事館等多數要人、機關長下車後、略向歡迎者致意、即換乘汽車、直赴旅邸休息云、

瓦房莊附近 三匪切路

【灤縣】本縣第十區、榛子鎭布商甄某、於二十五日騎驢討賬、行至瓦房莊附近、遇匪三人、各持短刀手槍、向甄某威嚇、當將甄某所帶之大洋五十四元、及衣物等項、盡數劫去臨行時並將小驢牽走、甄某因要求留下、致觸匪怒、即將甄之頭部擊傷、刻正報警請警察偵緝中云、

警局編騎車隊 增厚警力

【唐山】本市警務局、近曾奉令、增厚警力、維持治安、決定添募警士八十名、並須擇其精神强健者二十名編組騎車隊、業經貼出佈告招募、二十八日上午在警務局考試、報名者不甚踴躍、僅到三十名試畢則錄取二十三名、據聞將由此二十三名中先行撥編騎車隊云、

如此一幕

車中邂逅結爲知交 飯館會餐巧被欺騙

【奉天】有包興泰王選寶二人、係安東省寬甸縣蒿子溝人、於八月二十八日、由三江省湯源縣浩禮崗運江口買舟南來、三十日午後十一時三十分到哈爾濱街、改乘火車、三十一日抵奉、在車中與不相識之旅客三人、一見如故、相談甚歡、均到日站下車、乃同至城四平街某飯館會食、杯盤交錯、情深已極在包王二人以爲欣逢知己酒興殊濃、萬不料人情鬼詐賊意出於筵席之中、原二人共攜國幣二百六十圓、（內一百圓者二張十元者六張）被不識之三人見而垂涎、巧以換錢爲詞、悉數拐逃、查無踪影、包王二人被騙後、急報城內署現警方正大肆偵緝云、

大同報社廣告部
電話二一二〇九六

大安電影院
電話（二）二六八四番

破世界未有之奇觀
開藝術西風之先導

本院特聘初次來京全球着名眞正大魔術團於本月三號正式公演
全京觀衆？你的福音到了

世界公認幻術家 穆文慶
眞正大魔術才能變幻精奇神鬼莫測

世界第一魔術大家 穆文慶
天飛女士 天寶女士 天生女士
全班數十人來京貢獻
請諸君光臨 以開眼福 敝院無任歡迎

大天一魔術團

加演電影 桃花湖

每日三場 電影休息時加演一場

票價 樓上四角 樓下三角 軍警學生一律半價

注意 登台

佳座無多 請早光臨

演員陣容
穆成義 常學仁 天飛女士
希奇小人國 馬德良 程亞東
天昇女士 劉起云 楊萬鈺
一文錢 劉起飛 元景泉
董福順 紀華庭 劉起南
李起洲 大痴子 劉起臣
李起俠 眞正小人國 飛飛飛
胎裡壞 黑小子 ★★★

全省社會教育人員 在省開講習會 民生部派員任講師

【錦州】為明新興國民、向上强化、於各縣設置民衆教育館、以為教育聯繫機關、茲更為進一層之强化計、二十三日在北街文廟、開第二回錦州省社會教育、指導員講習會、參加者有各縣教育局長、禮教科長、民衆教育館主事、及各縣模範農村小學校校長、等三四十名、講師為民生部社會科李實泉此曾古市禮教股長、全員分四班、以自然生活為主、一、社會教育理論之實際（李實泉氏）二、各興模範農村之强化案、（同上）一、民衆教育館之經營法、古市股長、一、建國精神之發揚、（同上）一、關於協和精神（協和會員）右講演後、次對民衆教化之實際、民衆教化材料、如幻燈低戲映畫等、實習製作云、

協和會召開 工作員會議 將實地下鄉宣撫

【九台】協和會頃召集各分會工作員、於前日上午九時許、在本部事務室開第三次工作員會議、本部長何春魁副部長中井明治、事務長土居義一、部員張漢忠、均出席、徹底闡明華北事變眞相、除在縣城解釋外、令工作員赴各鄉實地宣撫、使境內民衆對於時局有正確認識勿為流言所惑、並散放傳單以慰一般民衆、其傳單內容、略謂望我人民毋惑謠言、各安生業、確信友邦實力、靜觀勝利等云、

南台車站 開愛護村會議

【海城】南滿鐵路南台驛於上月二十九日上午十時、在驛長辦公室內特召集管區內各鐵路愛護村長等會議計、列席者王石堡子、二道河子、前柳河子、土河舖等十餘村、共討論事項、為關於愛路少年團之訓練、及其他喚起愛路精神之一切注意事項云、

縣署飭令各村 查對土地畝數

【西豐】縣公署、近查各村攤款地畝、較本署徵稅面積、短二十餘萬畝、似此情形、對於村稅徵收、不無影響、承應及時查對、以期符合、而裕收入、仰令各村長、遵照左記派員携帶土地攤款台賬、與該管徵稅機關、之土地台賬、詳加對照更正、勿延為要云、
一、根據土地台賬內列納戶將土地攤款台賬漏列者、塡記之、
二、根據土地台賬內列面積將土地攤款台賬少列者更正之、

協和會第四區分會 開時局懇談會 拍電激勵友軍奮鬥

【昌圖】縣協和本部召開會、為使人民澈底眞相、於二十三日、在金家屯道德會講堂、召開分會懇談會、出席者有陳本部長閣部員、等二百餘名當日會序如次、（一）着席、（二）一同肅立、（三）向國旗行最敬禮、（四）對日滿軍警英靈默禱一分間、（五）開會之詞、縣協和第四區分會長、（六）華北事變眞相與吾人覺悟（閣部員）（七）時局對策要綱（陳縣本部長）（八）聲明書分會長、（九）激勵電文、縣分會長二名、（十）懇談（要項如左）
一、對國防獻金由協和會自動的募集、
二、關於向縣聯合協議會提出議案之件、
三、關於分會活動懇談後由張第四區副分會長致閉會詞而退場、
茲將聲明書及激勵電文錄下、
聲明書 查此次事變、起因於中華民國、我友邦日本力求避免國際戰禍、不意華斷仍是執迷不悟、悖道馳騁以致戰爭擴大、總期和平解決、勢所難能、故不得已出師膺懲、促其反省、庶我黃族免罹塗炭、我輩協和會員、自當竭力團結銃後支援以達成我東亞王道國家之聖業、永矢勿替、
激勵電 茲當溽暑炎天、友軍勇力奮鬪、為我造福、不勝感激之至、恭祝健康
滿洲帝國協和會昌圖第四區分會會員一同

六七區一帶 水災綦重 當局急謀救濟

【海城】縣境西部六、七區一帶、水災綦重、居民乏食、啼飢號寒、嗷嗷待哺、慘不忍聞、若屆秋收、則顆粒未獲、民生狀況、則更不堪設想、常縣長及戶倉參事官、以民遭塗炭、痛癢相關、為設法救濟計、刻正急謀對策、以資賑濟、

技術員逝世 開會追悼

【青岡】茂藤原一係本縣燕麥技術員、兼農業學校職員、因八月二十一日上午七時四十分在省長逝、當崇省次長、及實業廳長、並各機關、在省就近追悼、於八月二十六日午後八時、遲靈回縣、於二十七日上午十時在縣公園、舉行追悼奉納大會、當時有省次長實業廳長、各代表、並縣長參事官、警務局長、首席指導官、指導官、日係全體、協和會全體、各機關、各法團、各學校、農校、青年訓練所保甲長、自衛團、一般來賓等約千五百餘人參加云

慶弔電報 本月已開始辦理

新京中央電報局、關於滿洲國內之慶弔電報、決定自九月一日起、開始實施、其慶祝文為安產、入學、卒業、結婚、榮轉等、共分廿八種、弔慰文共分六種、使用時、於其中隨意擇而指定之、報費方面、倘由例文中指定時、如恭賀弄璋之喜、並祝母子健康、或頌聞喜獲掌珠、謹電馳賀某電文外、凡發信人之住所氏名於十五字以內者、連同二人之姓名、亦可以最低之料金發之、此如電報之配達紙、如結婚時則以瑞雲而給有鶴龜松竹等詳瑞之式樣、入學則以鵲起之式樣、弔慰則黑色禮服之式樣、圖案新穎、受人歡迎、茲詳列於左

一、慶弔電報、無論為和文（日文）或漢文、其本文之全部或一部、凡由慶弔文而成之私報、則可以慶弔電報發送之、
二、慶弔電報、在左列二種
甲、例文電報 例文電報、係由下列文例中選定其一、而附以發信人之姓名者、
乙、任意文電報 任意文電報、係不屬於例文中之慶弔電報者、
三、慶弔電報發信時、於電報發信紙之餘白書明『慶』或『弔』字樣、於送報時、告以慶弔電報、則於電報局記載之、
四、例文電報之記載方法、於電報發信紙之本文欄中記以文例之略號或番號、其下部書明發信人名、
五、料金、
一、例文電報費

	和文	漢文
A市內電報	十五錢	二十錢
B滿洲內	三十錢	四十錢
O艦船內	八十錢	一圓十錢

D同文電報、原信以外、每封和文者二十二錢、漢文者以人名而定之、
E艦船內之同文電報、原信外、每封和文四十五錢、漢文五十錢、
二、任意文電報、與一般私報料金同、
六、慶弔電報之遞送時刻、雖可指定、然發信時間與投遞時間接近、或翌日投遞、或向艦船投遞等、恕不受理、
七、慶弔電報、暫限於滿洲內、向內地及朝鮮者、暫不辦理、
其他關於慶弔電報、倘有不明、可向各電報局、及中央電報局案內係（電話三、五〇三八番）親問可也、
茲錄漢文電報文例於左、

漢文文例

慶祝文例
慶賀添嗣類 CF（略號）恭賀弄璋之喜並祝母子健康 CG 頃聞喜獲掌珠謹電馳賀、
慶賀畢業升學類 FJ 頃聞升學特電馳賀、FK 敬祝學業進步並頌健康、FL 學業完成前程萬里特電馳賀、
慶賀考取類 GO 頃聞考試及格曷勝欣慰特電遙賀 GP 此次考試吾兄名列前茅曷勝欽賀
慶賀結婚類 JQ 欣聞喜結鸞盟敬祝幸福無疆特電遙賀、JR 敬祝新婚快樂幸福無疆、JX 花開並蒂帶綰同心翹企華堂曷勝燕賀、
慶賀就職升遷類 KY 茲聞榮膺新命翹企鴻猷曷勝作賀 KZ 榮升新職助猷益懋特電申賀、KC 榮膺新秩式煥嘉猷遙聽之餘燕賀彌殷
慶賀勝利獎類、LF 敬祝勝利並希繼續努力、LG 捷報欣傳勛猶卓著無任欣賀、LJ 欣聞競賽優勝特申賀忱仍祝努力、LK 榮獲錦標曷勝欽遲特電奉賀、LO 榮獲獎金敬祝幸福無量
慶賀出洋類 OP 出國求學深造可期特電申賀、OY 頃聞奉命出國考察敬此電賀、OZ 重洋遠涉鵬程萬里無任欣賀、
慶賀壽誕類 PC 恭逢華誕遙祝千秋、PF 欣逢懸弧令旦遙贈壽宇慶祝長春、PJ 設帨辰恭祝千秋
慶賀典禮類 AK 開幕典禮特電申賀、AL 新廈落成典禮敬電申賀
慶賀開帳遷居類 RO 鴻基始創駿業日新特電申賀 RP 敬賀開幕之喜並祝業務發達、RQ 欣聞喬遷敬電申賀、RX 新屋落成恭賀喬遷之喜、
慶賀紀念類 XF 建國紀念慶祝良深特電申賀、XG 欣逢開幕紀念特電馳賀、
慶賀節類 XJ 欣逢令節敬電申賀、
◇弔慰文例
弔唁喪亡殯葬類 1（略號）頃聞噩耗遭大故無任痛悼尚希節哀順變勉襄大事、2 遠道聞訃莫名驚悼特電慰唁尚乞珍重、3 聞遭喪明之痛尚希付諸達觀為盼 4 安窆之日道遠未能趨前執紼為歉謹此申奠、5 佳城卜吉敬申奠意 6 名譽戰沒浩照千古謹電奉悼、

嚴防宵小 編臨時游擊隊

【扶餘】長春嶺警察署長孫恭氏、到差二年之久、對於地方治安、竭力維持、茲以當此青紗幛起時、雖胡匪肅清、惟恐有不良之徒、乘機思逞、除親督各警察在管界認眞出勤搜查外、又抽調騎兵自衛團四十名、編成臨時游擊隊、在沿江河兩岸、分為二班巡視、餘者步兵自衛團各在原防地點、不分晝夜設卡堵擊、以防匪患云、

綏中青訓生 第一期卒業式

【錦州】綏中、縣青年訓練所、第一回入所生、茲已訓練終了、三十日查閱後、三十一日舉行第一回修業終了式、是以錦州顧問部、協和會、及省公署均派代表出席云、

滿溝國民大會 參加者三千餘人 縣長等分別講演

【滿溝】本邑協和會主辦時局國民大會、於廿八日午後一時許在東益街廣場舉行、到會者有肇東縣王縣長、石田參事官、警務局傅局長、領事館所長、安達協會續方事務長、本市協會季分會長、警察張署長、鄰保甲長及警甲消防全體、各學校全體、稅捐局全體、商會張會長以及商農民衆等約三千餘人、由續方事務長致開會詞、嗣由王縣長講演闡明華北事變之現狀、民衆應澈底認識、不得發生誤會勿信流言蜚語、勿生歧異思想今後宜信賴友邦皇軍、永為充分保障、有恃無恐各宜安居樂業、繼由石田參事官警務局傅局長領事館所長孟校長分別講演、後由續方事務長宣讀日文決議文、由張署長宣讀滿文決議文後、三呼日滿兩國皇帝萬歲、三呼國民大會萬歲、由季分會長致閉會詞後、全體在街遊行鼓號齊鳴殊呈盛況直至晚六時頃始散會云、

騎二旅討伐隊 開赴敦化一帶剿匪

【農安】駐軍騎兵第二旅司令部、茲奉上峯命令、編制討伐隊、出發敦化一帶、以第十五團馬團長為隊長、率同所屬一二三連及機關銃連等官兵三百餘名、於八月三十一日午前十時乘京白線列車赴京轉敦、並由各機關及各法團首領並各學校全體學生齊至車站歡送云、

戴所官榮轉昌圖

【開原】地方檢察廳看守所所官戴天山、科長文幼謙兩氏、現奉令榮升、戴所官升任昌圖監獄官文科長升任蓋平地方法院書記官、均於日內前往接事云

商會開會董會

【安廣】縣商會會長陳劉二氏、關於會務力謀改善、於月之三十日下午二時、招集市內各業會董會議、討論案件如下、一、謂改善會費、攤配法由會董議定區份之件、一、九月一日為度量衡實行期、舊器一律交本會蓋章廢棄之件、一、關於暴利取締務宜維持商業之件、至三點散會云、

巡廻講演班 九月初旬可出發

【海城】海城滿洲帝國協和會海城縣本部為以日華事變國民心安定及建國精神之澈底會經組織巡迴講演班以於八月中旬分赴縣境各區施行宣撫工作、不料屆時、陰雨連綿道路泥濘不堪通行故未能如期出發、現以道路修復趁農暇之際、將於日內、即可另行訂期、約於九月初旬、當能分途工作云、

兩指導官榮轉

【郭後旗】旗公署財務指導官上田為三氏、與警務巡官馬場寛氏、自任事以來、頗為盡職、頗蒙上峯嘉許、對於署中人員、凡事謙恭和靄、諄諄善誘、其對民下、則更持平辦理、故於日前、上田指導官陞珠河縣副參事官、馬場寛陞扎蘭屯警務指導官云、

集團部落工程告竣 收容住戶五百九十

【牡丹江】本省附近治安確立、自本年四月以來以牡警署及主體經指導官親臨各地監督、建築八達溝鄰接等地集團部落十二所、修造之道路排水溝水井砲台等工事、業已完成、刻已着手於部落中住戶收容計已有五百九十餘戶、對於保甲事務所小學校警備電話、各種施設、均告完成現經協和會省本部員施行宣撫指導期間、今後當能實踐王道樂土之曙光云、

道德支會 購定新址 欵由各方捐助

【禎祥鎮】本鎮道德支會會址向在西街、佔用民房頗感不便、該會首領早擬留置公地、以圖便利、於八月二十日下午二時召集各機關首領地方士紳、及慈善父老計廿餘名、由侯王二會長說明今天開會仍為本會進行購買本街蘇姓房屋五間、價值八百元、惟款項無着、特邀諸善士捐助、以期宿願完成、結果侯萬實（支會長）孫流芳（甲長）各樂捐二百元英、朱（副會長）馮鈞各樂捐一百元、周鈞珍（甲長）周鳳（副會長）各樂捐四十元、張福成（署長）吳兆中（副甲長）各樂捐卅元、王瑞亭（甲長）孟憲忠（保長）沈桂芬（自衛團長）劉玉田李魁武各樂捐廿元、共計集八百六十元均至本年十一月底交齊、以便交還房價、至中秋節後即還移新會址云、

無力償還外債 服毒自殺

【奉天】南市場營房派出所管界、大西關月寬胡同、門牌二號、住戶郭子恒、年三十六歲、現任保甲牌長、平素欠有外債四五百元、因無力償還、於卅日午後十時許、乘家人不備之際、吞服鴉片、嗣經家人發覺、即請醫灌救、奈因毒液過重、百藥罔效、終於名登鬼籙、卅一日上午九時許警廳聞報、當派胡醫官前往檢驗、驗明後由其家人辦理後事云、

京白線百斯篤猖獗 安廣積極預防

【安廣】縣警務局於八月二十九日接乾安縣警務局電話通報、該縣東南距城二十五里鞠字井、於廿七日發現百斯篤、當日死者六七人、病者四五人、廿八日死者五六人、又接大賚縣公署電話通報、城北三里許老地局子、於廿八日發現百斯篤當日死者八九人、病者七八人、勢極猖獗、為害之烈、甚於洪水、查京白線大賚兩家子龍泉各站均行斷絕交通、近來安廣本縣通令各門嚴行檢查注射證、而防疫班、晝夜不息、施行注射

二匪詐財弄巧成拙 双双被警捕去

【哈爾濱】茲有丁顯臣者、年三十四歲、山東掖縣人、現在道裡田地街三號義泰號木廠充當外櫃、伊弟丁尚禮、今春因犯罪死去、埋於太平橋附近、距料於上月二十七日、竟有趙德信、及張某二人、忽至義泰號木廠找丁某言說汝弟尚禮官事已告一段落、不日即行解京、在此期間、如能出以相當之金錢、由我等從中辦理、定可冰消瓦解安然無事、丁顯臣聞言之下甚為詫異、以丁尚禮死後、由本人親自葬埋、何能官事未完而解京、顯係藉端欺詐無異、亦未便實告弟死之事竟以好言答之、稍候時日、再為辦理、二人即辭去、行不料事過幾日、於廿九日二人復又前來、謂上次所說之事、如不速辦、不但汝弟之官事不好打、而汝亦恐連累而被捕、我等不願坐壁上觀故特來告耳、商酌辦法、請速借欵五十元、以便疏通、丁知為欺詐、恐二惡徒作出不法行為、亦未嚴詞拒絕、遂拿出國幣十元交付、其餘四十元、容日交付、二人非令向外方去借不可、丁某各處告貸無着、事出無奈、即赴該管水道街派出所報告前情、該所派警士前往、始將二犯捕獲、送往經緯警察署懲辦、其他犯罪事實、正在審問之中云、

賊人竊取電池 悞觸電門斃命

【哈爾濱】道外承法街變電所於上月三十日下午五時許、有竊犯一名、行至該地、見該變電所門大開、內中又無一人該犯即行潛入、將地上放置之電池一個、抱起欲逃、一時不愼、貼於電門之上、電火大作、當被電流打倒在地立即斃命、後經許公路派出所巡邏警士瞥見、電知電業支店、派員前來、將屍體搬出、該死者之姓名年齡、均不得而知云、

增進生產能力 各村設共同作業場

【西豐】在本縣之粮穀、調製粗雜價格、亦遂之低廉、故對於農家經濟上、頗受影響、本縣當局有見及此、設置共同作業場共同利用、優良之農具、以期增進農率、及生產物之品質向上、故本年先購大豆粒選機設置、作業場、以利用適當方法、徹底改良穀物、以左記要領運用、
一、作業場之借人
本年度之作業場不能新築以適當之農家便利之地點選定二處、每處租借房屋二三間、以充共同作業場、
期間自十月至來年一月（陽曆）
但未有適當房屋時、於露天地亦可、
二、設備
A粒選機每作業場一台、席子適宜
三、作業場管理人
於村內選適宜之管理人（屯長）
四、經費
設備費及作業場借入費以村負担之但須利求節省
五、使用
使用者須受管理人之許可後而使用之、在可能範圍內獎勵共同利用、
六、使用
不征收使用料、
七、使用方法指導
於縣內開催村勸業吏員講習會指導之、
八、報告
每旬依規定調查表將使用狀況報告之、

大同學院學員 視察完畢返京

【農安】新京大同學院井上院長、日前率領學員六十餘名來農視察農業狀況、現已視察完畢、故於上月三十日午後五時四十分、乘京白線列車返京云、

三匪綁去兩票 擊斃一人

【輝南】本邑小東門外路南住戶董實林家於八月廿日夜十時、突闖三匪、不容分說、即用繩綁勒董某、牽之使去、伊堅不隨行、此時同屋人見狀、急由北窗逃出報官、匪以情勢不佳、當時開槍將董擊斃、遂他去、潮行由董家前院許尹兩姓住戶內各綁去一人、迄警察聞報趕到、匪已遠揚無踪云、

第四總隊 力謀保護鐵路

【唐山】保安第四總隊長韓則信、以地方治安、交通維護、為目前重要任務、故特通飭所屬一體加勤、莫稍懈怠、對防區內之北甯路、及橋樑電線、為恐奸人破毀、已行派員輪班看守梭巡、遇有來往行跡可疑者、即行檢查、並對各鐵路之重要建設區域、已派員駐守、禁止行人靠近、以免發生意外云、

訂正

昨（一日）本版海城通訊、國存食粮禁止外運文內第六行各區警察署之『區』字誤為『匪』字特此更正、

本報啟事

本報北鎮分社長任華國辭職改委魏連璧為北鎮分社長當地如有訂閱本報及刊登廣告者請就近與魏連璧接洽可也
大同報社啟

耳鼻咽喉科專門診療 三井耳鼻科

自午前七時至午後七時
院長醫學博士 三井忠
院址新京興安胡同一〇一號（新發屯放送局拐角）
電話 2—四八八五番（醫院用） 2—一四七五番（病室用） 2—三八三二番（院長用）
（入院隨便應召往診）
通曉日語而願為看護婦者來院接洽

大陸攝影社

破天荒大減價
凡超過二元二角者贈送十二寸放大像片一張
機會難得 幸勿錯過
由八月七日起

普通價目
一寸 四角 六寸 壹元二角
二寸 四角 八寸 二元五角
四寸 八角 十二寸 六元

地址 新京商埠大馬路同興茂二層樓上 大陸照像館電話【二】二七三二番

新京 中央日語學院 續招新生

宗旨 本學院專招收滿洲國子弟授以日語日文養成專門人才為宗旨
科別 高級科插班生二十名初級科新生六十名
資格 高級科須在公學堂卒業或其他日語學校學過有二年以上之日語程度者為合格 中級科須在師範中學校修業或高小卒業及有同等學力者為合格 初級科須在中學校修業或高小卒業及有一年日語程度者為合格
課程 高級科 日文 日語 文法 修身 作文 翻譯 國文 體操 日本地理 中級科 日本歷史 簿記 珠算 算術 國文 體操 算盤 算術（初級課程同中級科）
時間 每日授課六小時
費用 高級科、中級科、初級科學費拾元雜費拾元宿費五元校友會費二元體育費一元講義費一元膳費每月五元以上一切費用入學先繳初中高費用同一（走讀生免收宿膳費）
畢業待遇 高級科中級科初級科各一年共計三年畢業本學院為鼓勵學生向學起見每月考試一次成績優良者酌發獎金及書籍期考在前三名者免收下學期學費畢業者成績優良者欲升學送入日滿相當之學校其無力求學者本校必給介紹相當之職業
報名手續 報名時須交報名費一元二寸免冠半身像片二張
考試科目 初級科國文口試身體檢查（高級科中級科加考日文會話）取錄與否概不發還
校址 新京二道河子安樂大馬路 新京中央日語學院另備有詳細簡章來函須附郵票二分索即寄 逐到逐試

中國現代小品散文集

東方印書館編譯所編纂 定價六角 四六判四一二頁 郵費六分
中國新文學時期中的秀逸作品包羅無遺
最新刊

例言
此處所選的小品散文、其時期都在五四以後。嚴格的說起來、可稱為中國新文學時期中的小品散文集。選文達八十八篇、包括作家達二十六人、字句共十五萬、凡這時期中的精華作品、敢云包羅無遺。至於選擇的目光、亳無偏頗、各派兼收並蓄、完全以「文」為主。文章或描寫、或諷刺、或委曲、或縝密、或勁健、或綺麗、或洗練、或流動、或含蓄、都各盡其妙。僅以此集供獻愛好小品散文者之參考。

內容
遊錫蘭島·我的母親·泰山日出·我所知道的康橋·寶汽水的人·二個鄉民的死·喝茶·苦雨·死之默想·北京的茶食·烏篷船·蒼蠅·若子的病·臘葉·希望·風箏·秋夜·好的故事·鴨的喜劇·藤野先生·雜憶·落葉·小品六章·芭蕉花·螳螂埋葬之夜·與志摩最後的一別·生·笑·蓮蓬人·三潭·銀翎的使命·愛流汐漲·魚兒·到青龍橋去·海上·夢·笑·溪水·雪·金魚的劫運·禿的梧桐·牧羣·蓮葉美景·廟會·鄰居·異國秋思·背影·給亡婦·命々·衙壙月色·兒女·花匠·陶然亭的雪·眠月·湖樓小擷·墓·藕與蓴菜·將離·沒有秋虫的地方·蟬與紡織娘·塔山公園·苦鴉子·秋·漸·從孩子得到的啟示·東京某晚的事·夢耶眞耶·霧·紅葉·叩門·遠寄·餓·紅海上的一幕·出遊·北海浴日·法行雜記·釣魚臺·山裏·鄉愁·甲子年終之夜·燈下·山陰道上·快閣底紫藤花·如此湖山·西湖上的沉醉·陰雨的夏日之晨·春草·春雨·

用平淡的談話包藏着深刻的意味

現代中國小說選 四六判三四三頁 書背紙製 定價五角 郵費八分
世界著名小說選 四六判三六〇頁 書背紙製 定價五角 郵費八分

發行所 奉天商埠地十一緯路 振替（轉帳）奉天七〇六番 東方印書館
代售處 全滿各地書局
奉贈圖書目錄

海琴巴德森先生的災難（一）

霍桑作 子由譯

一個少年的煙草客商，正在從莫里斯坦——他在那裏跟悉加殖民地的教會執事做了不少生意的村子——到西曼河畔派克底瀑布村的途上。他有一輛小而雅致的馬車，漆着綠色的，兩邊都畫着一箱煙草，後面却畫着一個印第安酋長，拿着煙管和金黃的煙草莖。這客商御着一匹活潑的牝馬，他是一個好品行的少年，對交易很是機敏，但是不會因之給楊奇們憎惡，照我聽楊奇們說的，他們想與其用鈍的剃刀砍他，還不如拿一把利的砍他更好的。他特別受康尼雷碕州一帶的姣俏的少女們所眷愛，這因爲他曉得新英蘭的婦女大多是大吸煙家，時常把帶來的上的香煙贈給他們，求得她們的歡心的緣故。而且，我這故事再說下去，我們頂就可以曉得這客商是好管閒事的，同時亦是一個慣吹牛皮的人，他總是渴望聽新聞，又汲汲地想再告訴別人。

在莫里思坦吃過早飯之後，這叫東米尼加斯，沛契的客商，除了對自己和他那灰色的牝馬之外，沒有同誰說過一句話地，旅行過了七英里寂靜的森林。已經差不多七點鐘了他正像都會店主人想看早報一樣地希望有一同早晨的閒談，看機會像是近來了，他正停住他的綠馬車，用取火鏡點好了一支雪茄時他望上去，看到了一個人正越過山崖跑下來東先尼加斯看住他的落下來，於是注意到了那人正肩着一個包裹，掛在手杖的尾端，用疲勞的可是堅決的步伐旅行着，他不見得會是在清爽底朝晨出發的，而是像已經跑過整夜了，還預備再跑整天的。

『早晨好，先生！』東米尼加斯在可以聽得到話的距離說：『你正趕得好呢，派克底瀑布最近有什麼新聞沒有？』

那男子把灰色帽子的闊帽邊拉下來遮了眼睛，落落不高興的答說他並不是從派克底瀑布來的。但因爲這地方是東米尼加斯自己這天旅行的目的地，所以他自然地拿出來問問的。

『呵，』東米尼加斯，沛契接着答：『請給講講你從那邊來的最近的新聞，並不一定要派克底瀑布的，隨便什麼地方都好。』

因爲給這樣的請求，這客人——他是一個你在寂靜底森林裏所不想遇到的壞臉相的人——細出有點躊躇，像是向記憶中找尋新聞還是在思量着是否可以把新聞說出，最後，就使他高聲的喊出亦沒有別的人會聽見的，他却立在馬車的踏段上，在東米尼加斯的耳邊囁嚅着說：

『我到記着一件沒要緊的新聞，金倍爾登的老海琴巴德森先生，昨夜八點鐘在他自己的果樹園，給一個愛爾蘭人同一個黑人殺害了他們把他吊在一株聖大使長米迦勒種的梨樹的枝上，不到今天早晨是沒有人會發見他的。』

剛傳說了這個可怕的新聞，那客人不管東米尼加斯請他吸一西班牙雪茄，並緩緩地叙述個詳細，便頭也沒有回地，用比平常更快的速度，自行他的路去了。客商亦向他的牝馬呼嘯着上山頂去，沉思着悲哀的海琴巴德森先生的悲慘事實。因爲他在買賣上曉得他的，他曾經賣給他好幾束的辮髮，婦人們的鬟綠，和無花果煙草等東西。

他眞給這新聞的傳播的迅速所驚振了。金倍爾登是劃一直線去亦要近十英里的距離的這謀殺是前夜八點鐘才犯的，而東米尼加斯聽到的却是早晨七點鐘，或許可憐的海琴巴德森先生的家人剛剛發見他的屍身吊在聖長米迦勒的梨樹上的時候，那末這客人一定是穿着神話裏的一點鐘跑七里格（一里格約三英里）的靴，才會跑這樣快的速率的。

俗語說『惡事走千里，』東米尼加斯，沛契想，但是，這樣底快就是火車亦要退避，那傢伙最好僱來速送大總統的命書。

誰聽了這消息都覺得有點奇怪吧。但東米尼加斯想像這是說的人把犯罪的日子弄錯了一日吧，便把那難點解決了。所以我們這朋友並不躊躇的在沿路上每一個酒店和大家的鄉下店鋪裏叙述這故事。耗費一大束的西班牙雪茄，在最少有二十人的聽衆之間，他到什麼地方去都是最初的報告者，更因爲受了許多的質問之故，他不得不添些枝葉，使這消息成爲一整條的故事，尤其是他更碰到了可以使人相信的事實，便是，海琴巴德森先生是一個商人，東米尼加斯叙述這故事給人們聽，其中有一個是這商人舊日的掌櫃的，他證明說老海琴巴德森先生時常都在黃昏時分把店裏的銀錢和重要的文件等裝進衣袋裏經過果樹園回家去，這掌櫃對海琴巴德森先生的遭難，一些亦沒有現出傷嘆之色，還暗示着說那老傢伙是一毛不拔的吝嗇者，這品評和東米尼加斯自己同他的交易上所發見的很是一致，掌櫃還說他的財產要傳給現在在金倍爾登開學校的他的美麗的姪女。

爲增進公益傳述着這故事，圖自己的私利做着買賣，東米尼加斯在路上很費去了時間所以只好在離派克底瀑布五里多遠的旅館住下了，吃過了晚飯，他點了他上等的雪茄，坐到酒場裏面去，把這故事全部述說了，這故事已經很快的加長，他需要半點鐘來談牠了。聽的有二十人，十九個人是像傾聽基督的福音般接受了。可是，那第二十個是老年的農夫，剛才乘馬到來的，這時正坐在一邊吸着煙管。故事說完時他悠悠地站了起來把椅子移到東米尼加斯正前面，直瞪着他的臉，噴出東米尼加斯還沒有嗅過的臭煙草的烟。

『你能夠發誓嗎？』他用像鄉下的裁判官在審訊罪人的調子說：『金倍爾登的老海琴巴德森紳士是前夜裏給殺死了，昨天早上才發見吊在大梨樹下的嗎？』

『先生，我只是照所聽見的說，』東光尼加斯答着說，丢落了他半焦的雪茄，『我並沒有說我看過那事來，所以我不能夠發誓說他是給照我所說過的方法給殺死了的。』

『可是，我却能夠發我的誓！』農夫說：『要是老海琴巴德森是在昨夜之前給殺害了，那末，我今早是同他的幽靈一起飲了杯苦味酒了。因爲他是我的近隣今早我騎馬經過那裏的時候，他叫我進他店裏去，招待了我，請我順便在途上給他做些小生意，他像不會比我多知道些關於他的殺害的事。』

『什麼？那末那竟不是事實了？』東米尼加斯喊了。

文藝

酸性的悲哀（三）

曼之

人家吃大煙要照，媽的，你有照嗎？突然側面房間走出一個丘八，神氣十足的在問做甚麼了。

這是民房，又不是村公所，定要做甚麼才來得嗎？我沒有空工夫來理他。

那鳥村長也坐起來了，眯眯眼睛，吐了口唉，瞧這樣兒就只夠當飯桶啊？怎麼。廖滿沒見我嗎？她幹嗎動也不動，儘量打煙泡，像個活鬼精。

『還不出去，村長在這裏聽見沒有？』丘八更加威風了。

『媽的別神氣，括掉這層皮不同老子一樣？』馬時細聲說。

這時，那胖豬又倒下去了，接住剛上好泡的烟槍呼溜溜地又抽起來。斜瞟了這邊一眼，好像在打聽這甚麼人。

我想廖滿，定會說，這是我弟弟，或姊夫妹夫甚至他媽的你說我是你乾兒子也不傷心呀，你幹嗎鬼嗬吧捫一捫說我是流氓呢？

『我是流氓，你這婊子養的我是流氓嗎？』他衝了過去。

她把脚一縮滾到牀裏邊去了，那個站起來指住我鼻尖：『你這野種，沒有王法嗎？』

我想驀的就賞他一塊耳光，但當我動手的時候，才知道兩隻手都被抓住了回頭一打量，天呀，我上當啊！他媽的，抓老子左手是丘八，抓右手的却是牛三啦！他這鬼個子，甚麼時候溜進來的呢？胖豬搭訕廖滿，他哭喪着臉，却借了老子生事，生了事他又幫忙抓我啊。這種不要臉的光棍叫人嗎？

胖豬倒先賞我的耳光了熱哄哄的又麻又辣眞難受牛邊腦袋像中了瘋一樣，我想摸，但手又抓了啊？我對牛三說：

『好兄弟，算我活該，你鬆下手讓我摸下』？

他却說：『這不行，村長沒命令』。

好！好，連他也打官腔了，人家打我，想摸下，沒命令也不行嗎，眞個是虎落平陽被犬欺，別的不講兩隻手抓去了，不能揮汗汗珠一顆顆地流到嘴角裏來，光這股怪味兒就夠受用了，老子暫且忍受，有朝一日薛仁貴得了勢，要把你們這班張士貴殺個精光。

胖豬又說：『搜』！

一條板帶，三塊大洋，一條洗澡毛巾，此外再加上一條竹布褲，搜甚麼呀？

然而他們却眞的一手住我，一隻手開始搜了。

『報告村長，有三塊大洋』丘八說。

『留下』村長點點頭。『冒犯尊長，權作罰金』。

留下我懂得，至於甚麼『冒飯』不冒飯，罰金與罰銀，我就不明白是什麼來路了。乾脆的這不是要我這三塊大洋嗎？這大熱天放着三塊大洋在外面要人去檢，也不易得，何況我這三塊大洋，是開山斧砍木頭得來的呢！

胖豬拿着那三塊大洋敲敲，就往煙盤中一丢，又躺下去。在褲腰帶上取出小手巾擦下汗，好像已完全忘了這回事，接着槍又呼溜溜的抽起來。

剛抽完一半，又好像記起了，才驚奇的望下我：『你呆站住爲點甚麼？還不滾』！又自言自語的：『刁民，非想法整頓下不可』。

『我——我要那三塊錢』。馬時捉着烟盤。

胖豬把肥嘴吧兩邊稍微一擺動，牛三與丘八就把我向外推了。

『咯！咯！咯！』是你的笑聲，媽的，好東西，賤坯子，老子遭了難，你却偏有工夫來『咯！咯！咯！』，有朝一日，哼！有朝一日，老子總要許你咯不成！

被推出門來，月光仍是那麼的清淡，只是板袋內却不叮噹噹了，想開些，老子只當是遭了一次強盜

河心已經有幾隻收卡子釣的小划子在泛動了，欵乃的槳聲，點綴在這夜深的寂寞中；划子到處，驚動得幾尾大一點的魚兒，呀的蹦呀蹦呀直跳。水面一陣陣的冒着濕霧，還在像一碗牛熱的湯兒，正好一縷縷冒出牠最後的熱氣

行呀行的我到底往甚麼地方去呢？誰不曉得×村長的威風，一個做木匠的我得罪了他行嗎？

想到這，他莫明其妙地扭轉身向着與回家，完全相反的湖岔上的一條小路走去了。

西斜的月色浸出了他那一扭轉細長的身影。（完）

母

鶴見祐輔著 關雅彬譯

（194）

哲人蘇格拉底，臨到處刑飲毒，的時候以前還說道：我這一死惡典那些嘴尖的小子決不會再說：蘇格拉低的鼻子怎麼那樣平矮罷！

從這就能見到這種超的人聖者，也不免要注意自己的鼻子的形態。說起來這種沒有裝做的眞正人情，誰也要有的了。所以家庭中萬不可以此爲小事不去重視牠。

人的臉子形狀雖說沒有變更，但表情却隨時隨地來變幼，假設有個人，無論他的鼻子怎麼平，嘴長的怎麼大，如果精神偉大，照著他的臉上表情，定能由醜而爲美，現代人的美是要用此法來看纔好。

男人們有男人美的標準，女人們又有女人們美的標準，決不雷同。

接藥又說道：

反過來說，自己又要相當認識自己的長處。心理學者說這是優越觀念，人人要有了這個觀念，心境一定要會明朗起來，因爲相信自己是得天獨厚，較他人另有一番特色，所以當然要快活起來。但是有一層，這樣心情，決不可過重，過重未免流爲誇大常常給人以不快的感覺，以至於返給自己不快。

天之生人，各有所用，亦各有所長，貴乎自己善用自己之材，是再切要沒有的事情了。所說的人生這句話，就是指著自己能夠發揮天賦的自己長處。

西遊記

廖經世畫 【333】

第九十一回 金平府元夜觀燈 玄眞洞唐僧供狀

敖順聽言。即喚太子摩昂快點水兵。想是犀牛精辟寒辟暑辟塵兒。三個惹了孫大聖。今既至海。快快拔刀相助。摩昂得令。即忙點蝦兵蟹卒。各各執槍刀。一齊吶喊。擋住犀牛。犀牛精不能前進。急退後又有井角二星并大聖攔阻。慌得他失了群。各各逃生。四散奔走。早把個辟塵兒圍住。大聖見了叫道。稍停稍停。捉活的不要死的。摩昂聽令。一擁齊上前。將辟塵兒扳翻在地。用鐵鈎子穿了鼻擹踢捆倒。老龍王又傳號令。教分兵趕那兩箇協助擒拿。磨昂帥衆飛道。只見井木犴原身按住辟寒兒。啃著喫哩摩昂高叫道井宿井宿。莫咬死他。孫大聖要活的不要死的。連喊幾聲。已是被他把頸項咬斷了。磨昂分付兵卒。將個死犀牛抬轉水晶宮。卻又與井木犴向前追趕。只見角木蛟把那辟署兒倒趕回來。正撞着井宿。磨昂帥兵。圍住那怪只叫饒命。井木犴走近前一把揪住耳朶道。不殺你不殺你。拿與孫大聖發落去來。即俱至水晶宮外報道。都捉來也。行者見一個斷了頭。血淋淋的倒在地下。近前看了道。這頭不是兵刃傷的呵。摩昂笑道不是我喊得緊。連身子都著井星官喫了。行者道既是如此也罷。取鋸子鋸下他的這兩隻角。剝了皮帶去。犀牛肉還留與龍王賢父子之享。又把辟塵辟暑兒。帶穀穿了鼻。教井木犴牽著。帶他上金平府。見那刺史官。明究其由。問他個積年假佛害民然後的決衆等辭龍王父子。都出西海牽著犀牛。會著奎斗二星。駕雲霧徑轉金平府。行者足踏祥雲。半空中叫道。金平府刺史各佐貳郎官。併府城內外軍民人等聽著。吾乃東土大唐差往西天取經的聖僧。你府縣每年家供獻金燈。假充諸佛降祥者。即此犀牛之怪。我等遍此。因元夜觀燈。見這怪將燈油。并我師父攝去。是我請天神收伏。今已掃清山洞。剿盡妖魔。不復爲害。以後你府縣再不可供獻金燈。勞民傷財也。那慈雲寺裏八戒沙僧。方保唐僧進得山門只聽見行者在半空言語。即撇了師父。縱雲起到空中。問行者降妖之事。行者道。那一隻被井星咬死已鋸角剝皮帶來兩隻。活拿在此。八戒道這兩個索性押下。此地與官員人等看看也認得我們是神僧左右。煩四位星官收雲下地。同到府堂。將這怪的決以見情眞罪當再有何辭。四星道。天蓬師近來知理明律卻好呀。八戒道。因做了這幾年和尚。也略學得些兒。衆神果推落犀牛。一簇彩雲降至府堂之上。該得這府縣官員城裏城外人家。都家家焚香。戶戶禮拜。少時間。慈雲寺僧把長老用轎擡進府門會著行者。備叙前事。長老讚揚稱謝不已。又見那府縣各官。都在那裏高燒寶燭滿斗焚香朝上禮拜。少頃間。八戒發起性來。掣出戒刀。將辟塵辟暑頭兒砍下。又隨即取鋸子鋸下四隻角來。大聖更有主張。就教四位星官將此三隻犀角。拿上界去進貢玉帝。回繳聖旨。把自己帶來的二隻。留一隻在府堂鎮庫。以作日後免徵燈火之證。我們帶一隻去獻靈山佛祖。四星大喜。即時別了大聖。駕彩雲向空而去。府縣官留住他師徒四衆。大排素宴。徧請鄉官奉陪。一壁廂出給告示。曉諭軍民人等下年不許點設金燈。永蠲大戶買油之役。一壁廂叫屠子宰剝犀牛之皮。製造鎧甲。把肉普給官員人等。又一壁動支罰鍰無礙錢糧。買民空地。起建四星降妖之廟。又爲唐僧四衆建立生祠。各各彈刻文用傳千古。以爲報謝。

保健

歡迎投稿

保健常識 實用生理衛生問答

神經器之構造及機能 (30)

(老彭)

答、神經細胞的外表有外膜、質柔軟、其內為實質為粒狀之原形質而成、形狀不一、其內中有核、核中又有仁、細胞外部之突起、形狀不一、其突起按照所呈之形狀、可分為一尾細胞、二尾細胞多尾細胞等等

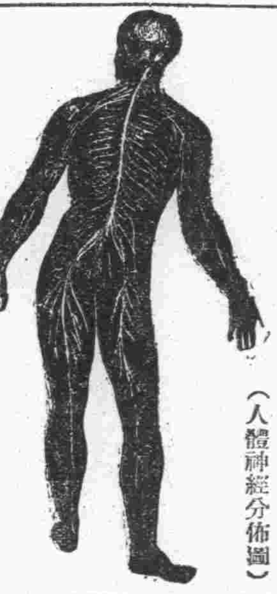

(人體神經分佈圖)

問、神經纖維的構造

答、神經纖維外有鞘狀物包裹、分為外鞘、髓鞘二種、在最外部者為外鞘、係彈性之薄膜、髓鞘在外鞘內、為膠狀物、性較粘、髓鞘之中心為白色柔軟之絲狀體、稱為軸索、能傳導外界之刺戟、

問、神經的成分

答、神經之成分為蛋白質、燐質、及少量之脂肪、其中燐的成分關係最為重要、

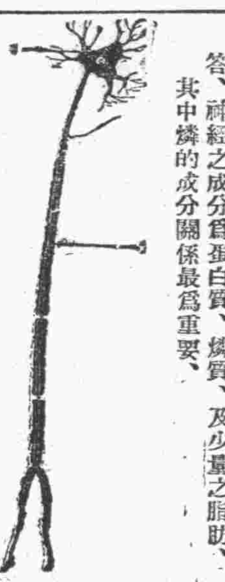

(神經細胞放大圖)1、神經細胞2、神經鞘

問、神經系分為幾類

答、神經系分為二類、一、腦脊髓神經系、二、交感神經系、每類各有中樞器、傳達器、末梢器、

問、腦脊髓系的功能

答、腦脊髓系神經、能支配感覺器官、和隨意肌的運動

問、交感神經系的功能

答、交感神經、能支配內臟各器官、和血管的運動

西瓜不但消夏解渴 且為腎病良藥

製為西瓜糖可以久存

西瓜之為物、非但為消夏解喝之仙品、抑且為治腎臟病之靈藥、故凡腎臟不良或便秘之諸君、請一嘗之、當知余言之不謬、非特此也、其貴重良藥西瓜、可製為西瓜糖而得永久保存、茲介紹其製造方法如左、

先精選西瓜已熟之紅色部分而割取之、然後除去其種子、切成一寸方塊、放於洗拭乾淨之大鍋內而煮之(但不可用水)以木杓灼煉之(不可用鐵杓)然後加入砂糖(西瓜六斤配砂糖四兩)經卅分鐘、以清潔之白布過濾之、再放入鍋內經卅分、加入糖水一斤、攪和後、以微火煮約一時十分、遂成為透明之飴狀然後放入消毒之堅牢茶筒內、排除空氣而嚴封之、並以蠟密封其口、置放涼爽之處、即可永久保存隨時取用云、

血液如何循環

吾人的血液、在身體裡面不住的流動、這是從上古時代、已經人所公認的事實、載承血液的溝渠、名曰血管與地圖上河流的枝叉一樣、激動血液的最大原動機、就是心臟、現在吾舉幾個例、以證明血液是流動的、例如拿刀扎破肉皮、不用動他、就有血液自已流出、若割破了動脈管、血液必流如湧泉甚至噴射到數尺之外、這是證明血流動的一個好憑據、吾人若用繩勒緊胳臂、不久即見青筋怒張、那青筋不是筋、乃是血管、扎破了就流血、因為勒住上邊、血液不得流通、而下邊血管裏的血液、仍就向前流、遂把血管漲大了、及至把繩鬆開、則怒漲的血管、立即縮回、凡注射過九一四藥針的人全知道拿一大管子藥水、全打進血管裡、並不見水分滯留、若不打在血管裏、而打在肉裏、必聚成一個大胞、這亦可以證明血液是流動的了、

人身血液流動、分成兩部穿叉流動、周而復始、一部名大循環、一部曰小循環、這不過是取其容易解釋而已大循環即全身循環、小循環又名肺循環、這兩種循環中的血流、並不是兩樣、分道揚鑣、乃是小循環中的血流亦入大循環系統、而大循環裏的血液、亦入小循環系統、現在吾們講一講心臟的構造大家可以更明白一點、簡單的說、人的心臟、好比一個倒置的大桃、桃嘴向下、偏左、大如手拳、分為四間屋上邊左右各一間、下面左右各一間、右邊的兩間屋通着左邊的兩間屋亦通着、其餘則不通了、右上之屋、名右心室、(簡稱右室)右下一間名曰右心房(簡稱右房)左上一間名曰左室、左下一間、名左心房、(簡稱左房)這兩間的房室之間全有與右室相連者、『名大靜脈』與左心室相連者、名『肺靜脈』此二者之間、亦均有門、名靜脈瓣相反只許血液由靜脈流入心室而不許血液由心室還於靜脈現在大家大概全能看明白心臟的構造了吧、再講說一說心的工作、心臟如同一個能縮張的膠皮激筒、左右心室同時抽縮、亦同時開張、但心室收縮時、心房開張、心房收縮時、簡單的說心室亦在開張、由於心臟的一縮一張、遂作成了血液循環的主動機械、例如左心房一收縮同時與左室相通的門(二尖瓣)關閉、與大動脈相通的門(大動脈瓣)關閉、於是就把左房的血液擠到大動脈裏去了、右邊房室之間的門是三瓣的、故名三尖瓣左邊的房室之間的門是兩瓣的名曰『二尖瓣』因為他頗像和尚帽子故亦叫『僧帽瓣』三尖瓣全只許血液由心室流入心房而不許血液由心房流入心室左右心房俱各通着一條大血管、與左房相連的『大血管』各曰『大動脈』這是通全身的大動脈幹、與右房相連的大血管、是通肺臟的總動幹名曰『肺動脈』、二心房與二大動脈之間又皆各有一門、各曰『大動脈』瓣與肺動脈瓣同這兩個動脈瓣全只許血由心房流入動脈、不許血液由動脈返流入心房、

馬鈴薯

含有多量澱粉 並少許蛋白質

食料中獸類食物、煮熟的較未煮熟的消化來得不容易、例如生蛋的消化較煮熟的格外容易、這是因為蒸煮的時候、獸類食物中的蛋白質逐漸凝固的緣故、但是植物中含蛋白質極少、含炭水化合物極多尤以澱粉為盛、

這種澱粉包在細胞中、外面的表皮非常堅固、不容人體中的消化液浸入、所以生的馬鈴薯等不易消化、倘使將馬鈴薯煮過、細胞因內部澱粉的膨脹而破裂、澱粉就溶解在液體中、成為溶液、溶液到人們的腸胃裏就容易消化了、

圖一，生馬鈴薯的細胞外面包着堅固的表皮

圖二，馬鈴薯的細胞煮後表皮分裂

馬鈴薯中所含的東西以澱粉為最多、牠的顆粒特大、所以商業界視牠為澱粉唯一的來源、馬鈴薯煮過後、倘使有一種膠質狀發現、我們就可以知道這種馬鈴薯含着過量的蛋白質、因為膠質的發現就是表示蛋白質集合凝固的緣故、

食物與人體

考稗

營養價值…消化能力 烹飪之重要性

動物性食品與植物性食品

吾人之食物、取自動植兩界、動物界之食物、以禽獸魚介卵乳等為主、植物界之食物、以穀類根類野菜果實等為主、此兩界之食物、莫不有營養素、其由消化器吸收而入於組織之內、作用亦無不同、惟其成分不無差異、動物性之食物、大都富於蛋白及脂肪、而少含水炭素、植物性之食物、則含水炭素有餘而蛋白脂肪較缺、此外尚有一差異之點、即動物性蛋白較植物性蛋白易於吸收是也、

混食之必要

所謂混食者、謂植物性食物與動物性食物混合而食也欲使營養狀態善良、不可不於蛋白、脂肪、含水炭素之三養素、採得適當之分量、而欲自一種食物採得三養素之適當量、其事至難、故吾人之食物、宜由動物性食物以採得蛋白及脂肪、由植物性食物以採得含水炭素、如是則三養素皆得其宜此混食之所以必要也、

食物之營養價值

食物雖有種種、而要以適於營養為主、故其成分、是否含有蛋白脂肪含水炭素等固不可不知、而尤當熟察此等養素、是否能適於營養譬有一種食物、其中固富於蛋白質但消化器不能吸收消化、則仍無效益可言、此猶守財虜寄金穉富、金雖多而不為世用、乃與瓦礫無異、故擇食物者、不可僅惑於分析表、對於含有養素之營養物、不可不先察消化器內是否善能消化或吸收就多種食物比較其營養價值、宜於成分與吸收二點並皆注意、例如麥飯與米飯比較、米之蛋白含有量、僅為六●五八%、大麥則為九●九%、然自消化器所吸收觀之、米之蛋白被吸收者七九●三%、麥則僅四〇、七%耳、故米之蛋白量雖少、其營養價值、不能不謂其較大於麥也、

嗜好品

食鹽、砂糖、醬油、醋、椒、酒、菸等食物之香味佳好或專為嗜好用者謂之嗜好品、蓋所以增佳香味刺戟舌之味覺使消化液之分泌可因之而盛、然用之過度、則非徒無益而轉有害、此亦宜注意者也

食物之吸收

吾人所食之物蓋入腸胃後即營消化、由胃壁吸收、入於血液以養身體而持續生活者也使無消化吸收、雖有美味亦無裨於身體、故消化器之健否、關係最巨若不注意於養生、而自弱其消化器之作用、惟於時用健胃藥或消化增進劑等以求補救、則大非所宜、又胃腸之狀態、亦有並非疾病而不能吸收一定之食物者、如初生兒雖係健全因其消化器未嘗分泌消化澱粉用之消化液、故與以有澱粉之食物、不能消化、既不足以養其身體、反因異常分解而有害於健康

腸胃雖健全、而因食物之種種事情、消化吸收之度、遂以不同、如肉中之蛋白質與豆中之蛋白質、雖同為蛋白質、然肉中之蛋白質、其消化吸收、常較豆中之蛋白質為易、此蓋因其構造不同之故、豆之蛋白、周圍有木纖維之被膜、足妨消化之侵入使蛋白與消化液不易接觸反之肉之蛋白、因無此種被膜與消化液合、消化良否之分即由於此、

同一食物、新鮮者與乾燥者或鹽漬者、其消化之度亦異、大抵新鮮者常易消化、又同一食物、亦因切片之大小而異、其消化之度、雖大片者自宜細嚼、然終以細片者消化較良、如馬鈴薯之磨碎成粉者、其蛋白質之吸收者八〇、五%不消化吸收而由大便排出者九、五%若切成大片、則吸收者僅六七、八%而不吸收者乃至三二、二%也、

多食與少食、於消化吸收之良否、大有差別、少食則消化液之量足、故易消化、多食則否、且多食又有食物滯留過久之虞、因之起異常之分解、致其生產物為害於消化器、此外尤易起胃擴張之病、更造消化不良之原因

吾人所食之食物、蛋白脂肪含水炭素三者、雖不可或缺然一方過多、則足使他物之吸收不良、如食澱粉砂糖等之含水炭素時、同時多食脂肪、必且妨害前者之吸收又味之美惡、(未完)

絕經期的研究 (中)

經絕期的症狀、除了潮紅和出汗以外有時併發頭痛或眩暈、更或發生輕重不等的神經過敏、因此表現乖戾或抑鬱的現象、自然上述症狀常不甚重、至於說經絕是婦女精神病的通常原因、則毫無科學的根據、誠然精神病多發現於中年人、尤其是有遺傳或有素因者、不過精神病的病發數、男女都是一樣、尋常誤認絕經是精神病的原因、顯然是一種錯誤、按醫學上的見解、經絕期對於精神病僅有偶然因素的影響、就是對於精神病有遺傳傾向的婦女、經絕期可算作一個誘因、並可使已存的趨勢特別增重、

這種說法、顯然是與普通人的推測不同了、

有些在經絕期發生他種小小的不適、例如好睡、便秘、心悸等、這些症狀都很輕、治療也比較容易。

我在此得要聲明的、上邊所述的各種可能症狀、僅有少數婦女發生、每個大多數婦女都是平安渡過、無須任何治療有的須經過醫師的一番指示、保證她絕經是人類正當現象、無須重視與悲哀、有的須要內服一兩次鎮靜劑、有極少數的人、是須要特殊療法、例如應用腺類製劑等、

醫師如能費一點時間、給病人講解些生理現象與以正當指導、使她們得些常識和知道預防、是要比遇見病人便胡亂開方者、有價值的多、在有知識的婦女得到這樣啓示以後、身心便可十分安慰自然要感激醫師、竭誠合作、所以醫師無形中也可博得信仰、

婦女到中年是否要胖起來呢？大多數婦女到了中年、體重皆有增加的趨勢、不過平均都是中等程度的增加、素來瘦弱的女子、到了經絕期、臂部漸圓、腹部脂肪也增加起來、常成為主婦體態、有一小部分人、變成極胖、在一二年內體重竟增加四五十磅、脂肪多半是蓄積於體部、臂部和腹部、腹部大起來好像懷孕的人、尤其是月經忽然不來的時候、常使人發生疑問、婦科醫師常常遇到大腹便便、體重增加、數月無經、請求診斷是否妊娠的婦人、此種問題當能立刻或不久便很容易的解決、

有些婦女最小的子女都已成人、但是這次確是懷了胎、她們自己尚駭異為什麼這樣年齡還能妊娠、不過果然我們細加考究起來、便知道她們平常一向用避孕術、近來因為年齡已到了經絕期自以為無憂無慮、竟自放膽不用了、在此我要提醒諸位近代婦女們、須知只要有月經、便有受妊的可能、受妊與年齡並沒有多大關係、

自然也有照常排經、而不排卵者、縱不用避孕法、也沒有受妊的危險、但是這種情況、非經醫師詳加檢查、不易確知、所以要打算避妊、仍以施行外部避妊術為安全、(此稿接六月十八日本刊)

花柳病菌的秘密談話

有一天、淋毒菌和梅毒菌、聚會在某一個茶館裡、一面吃着香茶、一面發表他們的秘密談話、當那個時候我因為偶然經過其地、乃將身子穩藏起來、暗中將他們的秘密談話、盜聽了不少、立刻用筆記下、將來如果能夠為我們人世作一種參考的資料、那是萬幸的很、現在就將那段秘密談話、記在左邊、(記者識)

淋毒菌說 我(淋毒菌自稱)在天津三不管、受某妓女的育養、一直到在昨年、偶然遇着一位客人自稱奉天大商人、他和某妓女一宿的恩愛、我便乘着機會、帶領兩三個同胞、移到客人身上、這纔來到滿洲、我們移住以後、、經過兩三天、就開始了我們特有的活動力、客人的臉面上、也隨着現出困難的顏色來、在這個期間內、我們的子孫、已竟繁殖的不少、因着活動力的增加、如斯尿道的疼痛、血膿的排泄尿意的頻繁等淋症的苦楚、都也隨着劇烈起來、在這時候、客人大驚、暗中服用許多的藥品、以為這便可以驅逐我們等、不料我們不但不曾感覺到何等苦痛、反而暴威大振、這個時間、客人實在不堪其苦了、如斯去到某病院、施行注射、洗滌、內服藥等種種治療方法、但是我們對於客人的這番舉動、也曾大加警戒、在我們彼此十分留神之下、對於人間的一切藥物、乃具有絕不甘敗下風之決心、所以這場紛爭結果、同胞死滅者、僅占半數、然而自從同胞繁殖、苦痛加烈以來、如膀胱發炎、極部腫脹、雖活動了二個月的光景、而給與人間的苦楚、却不算少、如果再加緊些、未免太可憐了、因此便決定了暫行休養、誰料客人以為病體痊癒、大為歡喜、除飲酒而外、又不時出入煙花柳巷中、仍就恢復他不養生的劣行為、同胞們見此光景知道他是無恒心的人因為有促他覺醒之必要、如斯乃再度開始大活動、但在這個時候、我已將一切事務、完全托付子孫身上、單獨與客人分離、暫時棲息在奉天某妓女處、過去兩三天、又移到吉林來客身上、由此去到吉林、那時有一位同輩、宿在吉林某妓女處、他是極其富有活動性的一個菌、我和他相提携、又移到乙客身上、同時彼此約定、就在吉林從事活動、經過兩三天後、同輩的子孫、竟繁出數千之多、一齊開始活動、無奈乙客對於淋症、很為留神、他去到糧米行的五洲大藥房、關於治淋藥品詳細談論之結果、認定哈郎淋濁丸、為治淋最適當的藥品、當時就買妥特製哈郎淋濁丸大瓶兩個、並哈郎治淋座藥一盒、不過我等直到今天、對於人間治淋的一切藥物、都不關多大痛痒、就是這小小的哈郎淋毒丸料亦無大妨碍、誰知是晚飯後、客人僅將該藥服用四粒、經過了兩小時、同胞們就放出了悲慘的音聲、那個時候我也感覺到苦悶的不得了、回想自從有生以來、一直到今天、人間所有的治淋藥物在我們都覺着不大為事、怎麼這次的哈郎淋濁丸、就會這樣的苦楚難堪呢、如是經過了兩三天、同胞們竟爾死亡大半、乙客就此勝勢、又把哈郎治淋座藥押入尿道、內外呼應兩相加攻、遂雖强力的我們、也頻人於滅狀態中、當這時候、我想、與其儘此守着而等一死、如何早行逃出希冀一生、恰巧客人在這時候、自已以為病症全治、又去嫖女、我乘這個機會、纔得離開乙客、暫時就借宿在某妓女處、爾後、又移到丙客體內、子孫們也從此漸漸的繁興起來、昨天已竟開始活動、不料丙客、在今天的大同報上、却看見了哈郎淋毒丸的大廣告、我因為不敢再與哈郎遭遇、尋隙而逃了出來、但是我們的將來、必要因為哈郎而至全滅、所以我們非格外細心、特別留神不可、不知老哥哥有什麼好法子嗎、

梅毒菌說 你(指淋毒菌)雖然說是受了哈郎淋濁丸的苦楚、却不知道我(梅毒菌自稱)竟被哈郎清血丸、陷在半死半生的狀態中、幸虧自己的腿快、逃了去了、方能得和你在此談話、我起先是住在大連西崗子某妓女的家、自從轉到哈爾濱商人身上、便去到哈爾濱、到哈的第一天、就生出來五十多個兒孫、兩三個星期後、我更為留下移住的記念起見、就在那個地方作成了大的硬結、經過兩三日、那個人大驚、注射一次六〇六、我的子孫死亡兩千多、更為增殖起見、乃暫時休養、而暗中侵入他的淋巴線內這就是人人喚作橫痃者、他見此、越法驚慌、注射而外、又上正陽門街協天西藥行去買來哈郎清血丸、按時服用約兩個星期間、我的兒孫、殆已全滅、一息僅存者、不度繼續活動、不料這個人又去買哈郎清血丸的大瓶半打來、決定徹底的驅除我們、查客人服用這樣强力的哈郎清血丸、我們終將無可求活之道、我雖然見機逃了去了、但是遺下的子孫們、那種可憐又將如何、咨人不知道哈郎清血丸全什麼、那就可以鼻梁崩壞、毛髮脫落、骨肉腐化、侵腦痴呆、我們子子孫孫、都可以給人們莫大的苦楚不料因為哈郎清血丸、而不能達到圓滿目的、實在遺感萬分、但是這樣故事你我固然可以談談、然而切莫高聲、恐怕被人們聞知、我們又要多添困難、現在我們除却屈哈郎而外、別無他途了我們向來、認為社會並無可怕之物、不知為什麼、一聽見哈郎的名字、便會恐慌的全身戰慄啊、

一記者 哈郎淋濁丸、哈郎清血丸、都博得一般得好評、所以他的銷路、是非常的興旺、他的發賣本舖、大連市山縣通九十八番地順和公司大藥房、在全國各地方的各藥房、也都代理販賣、若遇到缺貨的時候、可以隨時、將藥價寄到本舖、立時就可以將藥寄上、而且發送費用統是由本舖擔負、茲為大家便利起見、謹將患者應用的適當藥、並價值詳細列記如左

輕症者及慢性淋症患者、如果多大的苦痛、請服用哈郎淋濁丸(普通製大瓶二圓、中瓶一圓二角、小瓶六角)其外將哈郎治淋座藥(每盒五角)插入尿道即可痊癒、

重症者、膿血淋漓、痛不可當的時候、請服用特製哈郎淋濁丸(大瓶四圓五角、中瓶二圓五角小瓶一圓二角)痛即可止、膿血也立即減少、然後更用哈郎治淋座藥、保證痊癒、

梅毒性患者、請服用淨血作用最强的哈郎清血丸(大瓶二圓、小瓶一圓二角)最為佳良、如與六〇六注射並用的時、其效果當更大而確實、速告痊癒、

代售處

新京日本橋通 井上誠昌堂	新京四馬路 泰和大藥房	吉林河南街 中西大藥房
新京北門外 中西大藥房	新京五馬路 耀廷大藥房	公主嶺河南 三合德
新京北門外 五洲大藥房	新京永樂町 新京藥品會社	洮南興隆街 和發順
新京北門外 中法大藥房	新京日本橋通 東洋大藥房	鐵嶺西門裡 義和堂西櫃
新京五馬路 中央大藥房	吉林糧米街 五洲大藥房	鐵嶺鼓樓西 和發叉藥房

婦女白帶經漏 佳品虛弱癆症 急効品

婦科參茸丸

主治 經血愆期、赤白帶下、五更泄洩、面黃枯瘦、血崩血漏、時患小產、肚腹疼痛、憂思過度、勞傷心脾、盜汗發熱、體倦食少、四肢無力、驚悸不寐

每盒定價貳元四次服量

男子腎病用品 **壯力保腎丸** 每盒五付 定價八角 腎虧陽痿 腰膝酸懶 頭目眩暈 形體瘦弱 精神短少 滑精便濁 心神恍惚 勞傷虛損

淋濁清毒丸 每盒三付 價洋六角 急性淋病 慢性白濁 尿管痛癢 便溺淋漓

牛黃清胃丸 一盒十二次 定價一元 口臭牙疼 胃蘊實熱 大便燥結 肚脹停滯 胃管不清 食少倦怠 常發瘡瘍 血熱有毒

清金止嗽丸 一盒三付 價洋六角 青年吐血 老年痰喘 肺管支炎 肺痨肺癰 痰塞悶滿 年久咳嗽

逐瘀止痛丸 一盒三付 價洋六角 胸滿腹痛 積聚痞塊 嘔吐悶塞 脹膨停飲

總批發處奉天大西關 恒濟堂 電話二一三八九二號

分銷處 奉天 日本站 北市場 工業區 恒濟堂 代理處列左

千金寨信仁堂藥房 海城新昌藥房 千金寨新華藥房 西安縣同聚福 遼陽縣旗倉街天順祥 龍江致和堂藥房 蘇家屯泰生玉 大連西崗街信誠藩 奉天小西關大什字街霍家老藥舖 大西關大什字街南德生堂 新民縣同和順 東豐縣廣生堂 昌圖西大街愼記藥房 哈爾濱南崗義洲街

韓奇逢黑雞白鳳丸

秋季減價

主治各症

經血不調●赤白帶下●子宮寒冷●久不生育●小腹病塊●心忙心跳●服他藥不效者●速用此藥●調經種子●促進內分泌之正當●老婦服用均可●

本藥特色

上海韓奇逢製老牌黑雞白鳳丸是婦科病的救星●效力能達子宮部份●促成內分泌的正常●而使月經順調●止月經痛●止赤白帶下●治婦女一切經血病●服黑雞白鳳丸一盒●飯量增加●精神愉快●連服三盒●帶下止●月經調●腰腿有力●連服半打●周身強壯●精神爽快●久不受孕者●定有生育之望●

減價辦法

原售 每盒國幣五圓 每打五拾圓
現在減售 每盒國幣二圓五角 每打十二盒二十五圓
限制 每人最多購一打多購仍按原價滿洲國外各地概不減價
外埠函購 東西購買一律減價半價以滿洲國內為限每盒加郵費兩角每打加郵費四角
日期 由九月一日起

滿洲國發行處

大連尋和街四八 韓奇逢藥房有限公司
奉天大西邊門外路北四十二號 韓奇逢藥房有限公司
哈爾濱道外純化街一號 韓奇逢藥房有限公司
新京西馬路中央藥房 韓奇逢藥房有限公司

空谷傳音

『國策劇』公演第一聲

孫郎

評 王屬官 / 北支事變 / 建國史斷片

好消息終於成了好事實、大同劇團上星期在滿鐵俱樂部公演了、這負有正當使命的新劇、給人們一種興奮的刺激、雖然票價較高些、並不因此減少觀衆熱烈的情緒、因爲劇情是在國策的規律下產出、它的意義是不容有所議論、而且認爲那正是需要現在不妨從表演的技術上、用客觀的見地、來談談所得的幾點淺談用印象、既不是批評、也不夠說是批評、

三齣劇中最新穎而能令人喜歡的、要算是最後的一齣王屬官、有人說一齣戲用兩國語言、似乎滑稽、殊不知正是這樣才能發表現全劇活潑的新氣象、新穎的風格、引着人們的特殊精神的發動、感到一種幽默神秘的興味、而且在意旨上是合乎『協和』原則的、所謂『滿日一體』『提携合作』的一副象徵的輪廓、

在第一幕演出中、關玉福(田村)的演技是給人無上的滿足、一個日本人描摹滿洲農人生活的動作、那樣的維妙維肖在處女的露演中確是難能可貴關玉福的妻鶯鶯是地道的滿洲女人演來不慌不忙恰到好處。在第二場的王文偵之妻雅如卻大大的相反她知道是在演戲當她婆母悲哀大哭的時候不去安慰、反而嫣然的笑了、家遭匪警、全家顫慄、她安然自若面部笑容可掬、王母倘能稱職、可惜不會國語二幕裡的看守警士(董波)動作最好、妙肖自然、有人說他以前確當過留置場的看守警士、這話恐怕是附會、獄裡的關玉福、悲憤的狀態、稍嫌過火、最遺憾的是第三場、關玉福被釋回家、他的妻哭了、哭着倒在牀上睡了、丈夫五日冤獄的痛苦、一朝歸來、妻子應該怎樣地悲喜交集?應該怎樣去茶飯慰安應該怎樣她無論如何是不應該睡覺、更不該只哭而不言、要說她是病了、但從床上跳下往外跑、足見身體非健康、這塲她鶯鶯是顯然失敗了、那小孩當他父親回來、應該跑到身前叫爸爸不該站在老遠不動不語、父親叫門也不去開了、幸自門未上拴、老關索性把門撲開了、這一場太疎忽、導演應該負責、三幕裏的張子林(小西)在被王屬官審訊時、形狀過分惡橫、聲氣非常激昂、不像是囚犯的動作、因爲不論如何兇惡的匪類、一旦身入囹圄、他的兇惡便會整個的軟化消減的、那麼王屬官(藤川)的演技是最有成績的了、配角除滿人女角稍見幼稚、都差强人意、惟是應該提出的疑問、是王屬官不是警察官更竟在警務局內訊問案件、這情節怕不相符、事關司法、王屬官如何能說『越俎代庖』呢?『北支事變』是用神話作楔子、一齣象徵的詩意劇、也很好、

成績最劣的是建國史斷片首幕第一場枕山同老工人工作歸來在出張所裏的談話、最不和諧、飭秋山者(王曦晨)身份不合、談話聲高氣銳、雖在談話的場合畫部表情不從容又不自然、在老工人對他說在您這將來的洞房裡、這句笑話以後、他忽地變一不耐煩的神色一『得拉得拉別開笑話、快去看看老崔去吧…』這是幾句帶着濕澀、浮着淺笑那麼和藹悅色的對話、他卻橫眉瞪眼傲然的說出來『快去!快去!』像是把老工人驅逐了、秋山所以有人緣、就是因爲他心好意善、和藹可親、大家都喜歡他、那們這王君所扮飾的秋山先生、就是另一個人了!

同場的張女、從外邊跑進來報告匪警過於急迫、胡匪不是來到眼前、不過『聽說胡子要來劫鐵道哩』她那樣驚慌非常的動作、老工人以下的笑話無法插入了『怎麼、有體已話要和秋山說嗎?您們恁嚴親熱、叫我老跑腿子的怎麼受得了!』顯然是南絃北調、背道而馳了明明恐慌驚惶的態度、是有非常事故發生老工人竟錯覺是『體己話』事實不會這樣滑稽的、她是應該慌忙、但慌忙是有分寸的、慌忙而不驚危始得之、所謂『失之毫厘、差之千里!』不必說是劇本的缺陷、更可笑是張女、用手去打老工人幾乎揮掉自己的臂膊、在老工穿說笑話那分際、她呆立靜聽、他說他的、妳有你的動作單等他說完去打他那叫戲嗎?

第二幕的村長、和甲乙村民談話、三人一氣把話緊接說完了、像背書一樣、最後村長表出被擊受傷的狀態、有些糢糊!張女腿部中傷、也不覺痛楚、村長要同匪拚命、她只會喊『村長、村長…』

第三幕的村長、並沒有被匪賊吊在樹上、最後過匪一個場面、乾吵嚷、不見緊張、匪人穩擎着槍、都像是木偶、站着不動、張女在匪的槍口前、手足無措只慌張、不恐懼、匪也不打她、結果、她從匪的身旁跑過去、並不乘着匪開兵到心慌動搖那個機會、末了村長中彈倒地、秋山上前扶着喊叫、張女卻站在很遠的地方出神、怎麼不也上前去呢村長氣絕了、秋山不致禮、不脫帽、也不合掌、張女跑過來扶屍慟哭、如喪考妣、又嫌太過了!

危險哪忘了說、秋山在這幕裡、也忘掉許多應該說的話、

王三一的演技、比較很好、多少有些天才、記得在國泰演(洞房夜)也最稱職、王曦晨的秋山、不會表情、飾日人秋山應該說一種帶點日本氣調的滿語才好、張女飾者(君君)義不可言、不會說國語、本地話又說得那麼難聽、渾身上下沒有戲、縱然學習也不行、絕對不是演劇的人才!真的、新京的女演員、太缺乏、那末這齣『建國史斷片』演得沒有成績可言了、不能不算是失敗、

其他置景、落幕的工作太遲慢、置果的工夫、往往超過一幕劇的時間、塲務人員生疎一點、如王屬官第三幕一場事務室開幕時、燈光半晌沒有亮、王屬官在黑暗中 動手動脚、音響效 果馬虎、只敲一面破銅鑼、敷衍一切!燈光尙稱適宜、惟有化粧最佳!

蘇雪林數責魯迅

蘇雪林、這一個遲暮了的女作家、早年寫些『棘心』之流的散文代表資產階級、閨秀小姐的生活思想、近年來住在珞珈山畔的洋房裏、度着大學教授夫人的生活、早已寂寂無聞了、最近、武昌出了一冊『文藝』、她有一篇題目叫做『關於當前文化動態的討論的』、洋洋萬言、全部以謾罵之態出現、披髮戟指、實在兇得嚇人、

其數逝世未久之魯迅罪狀曰、『魯迅這個人在世的時候、便將自己造成一種偶像……簡直連起碼的『人』的資格還夠不着』、『綜上魯迅之劣跡、吾人誠不能不呼之爲沾辱士林之衣冠敗類、二十四史儒林傳所無之奸惡小人方當宣共罪狀、告諸天下後世、俾人人加以唾罵、』

此文之妙、妙在指魯迅擁有百萬家私、與行跡之詭秘等等、頗像巡按下鄉、訪拿訟棍的揭單、聲勢洶洶、含血噴人、可惜的這位魯迅老頭兒早已入士爲安、未能起之於地下、一聆蘇女士的高論、

蘇女士最沉痛的幾句是、『今日青年之於魯迅、幾於魯迅譽而譽、魯迅笑而笑、魯迅噴嚏而亦噴嚏、則亦過去文史所少見、』於是切齒痛恨於魯迅之『爭取青年』、這種村婦型的罵術、等於狐狸喫不着葡萄說是酸的、十足表現了這遲暮了的女作家一股『妬』勁而已、

◆ ◆ ◆ ◆

今日廣播 MTCY

上六、三〇國歌建國體操
上七、〇〇格言先哲故事
上七、二〇中等日本語
上七、四五學校建國體操
上八、〇〇四川音樂唱片
上八、一〇對學校講話
上一〇、五〇經濟市況
上一一、五〇舊劇唱片
上一一、五九時報
下〇、〇一舊劇唱片
下一、〇〇大鼓唱片
下一、一〇經濟市況
下一、二〇新聞
下一、三五清唱
下三、〇〇新聞
下四、四五經濟市況
下五、三〇英語新聞
下五、四〇西洋音樂唱片
下六〇〇兒童時間
下六、二〇兒童新聞

各種收音機店 東京無線 電(3)四九二〇・五三八九

下六、二五明日大事記
下六、三〇奉天的時間
下六、五〇初等日本語
下七、一五政府公報、經濟市況、氣象通報
下七、三〇俄國語時間
下七、四〇講演總務廳參事官關於治外法權撤廢問題、雍善耆
下八、一〇舊劇(哈爾濱)八義圖喬志靑外十三名
下九、二九時報
下九、三一新聞、經濟市況再放送明日節目預告
下一〇、〇〇評詞張靑山
下一〇、三〇講演司法部大臣張煥相
下一一、〇〇時事解說馬夢熊
下一二、〇〇新聞與唱片

多瑙河 巴勒頓湖 裸體浴聖地

裸體浴在歐洲許多國度裡都盛行起來了、匈牙利是其中最熱烈、最公開的一國、

在今日的匈牙利、政府是沒有禁止人民裸體浴的而且很早很早的人民裸體浴是公開的了、原來匈牙利人對於裸體浴是看作無上的娛樂、同時覺得這是健美的訓練他們都喜歡太陽底上的那種棕色、他們以爲棕色是最美麗的顏色富有性引誘力的意味、正如我們覺得女子肉色白的可愛、所以在假日休息的時候、酒店裡的浴池、海濱的沙灘、都裸臥很多的匈牙利男女、時浮於波中或休憩於沙灘上、是享受大自然的陶醉、是企求棕色皮膚的獲得、

由五月至九月、尤其是七月至八月、

在今日的匈牙利、可以說是一個沒有海的國家、所以匈牙利人舉行裸體浴不能不跑到河湖這些地方那麼多瑙河是一個最好去處、在假日、多瑙河裏充滿了小舟、滿載着人向河岸塡塞、這裏大多以女店員女書記等居多、

其次巴勒頓湖、也不錯這地方一般匈牙利人還目爲聖地、由匈牙利的國家都市布達佩斯搭火車兩點鐘便可到達、這是中歐一個最大而又最溫暖的湖、長四十餘里、水深平均度爲十二尺、湖水那樣冰冷很像亞洲溫水那末溫暖可愛、湖的周圍有小山葡萄園環繞、可以抵禦北風來侵一風景異常幽雅、湖之南岸有沙灘一帶、可供休息、北岸有運動場等設備男女之置身其中者、幾疑在神仙境界、

在匈牙利之裸體浴、已是一件那末希有神密的事所以也沒有裸體帳幕等設備、而且他們也覺得不需要這種設備、匈牙利國都布達佩斯城、現在已有些人工裸體浴場的建設這種建設、可以說是世界第一最新式的是聖基列酒店的、這是最著名的電波浴在日光台看下出、當未開放的時候、是水平如鏡的但當號角一聲響後、立刻的像疾風暴雨般的便湧現許多人跡了、新近還發明一種所謂香檳浴、即是利用噴水池把水從高處滴下來、這是夠多趣味的、有一些匈牙利人這樣形容香檳浴的神秘、他們說好像一個美女子、在背後輕輕的搔你、於是我們可以領略到她的風光了、

這些人工裸體浴場是整年都開放的、匈牙利人就享用着四個春天般明媚的季節、在這個浴場的旁邊還有飲食的設備、不過這個酒店的浴場、窮措大是罕能享受的、

健美妙訣八種

愛美是人類的天性、尤其是女子們、差不多把它視爲第二生命、有些人竟不惜犧牲性命去愛美、例如古代盛行女子細腰、所謂『風吹楊柳腰』於是那些女子就拚命去束腰、唐代詩人白居易曾描寫過這件事兒『如君王好細腰、宮人多餓死』你想這是多麼殘暴的事、

女子爲什麼要這樣愛美呢、最普通的原因約有三點(一)博異性的歡心、(二)謀掩飾自己的醜容、(三)求自己的地位抬高、她們既然爲生活起見、不能不愛美、但一辈女子愛美的方法對不對、却是値得討論的問題、

事實的揭示、太不使人滿意了、大多數的女子、都愛『病態美』所以她們大多是『弱不禁風』的、這乃是受了古代的『西施病心而顰』『黛玉多病而嬌』的遺毒所致、病態美有什麼害處呢、我以爲、(一)易招疾病(二)阻碍發育(三)妨害生產(四)影響健康、這種錯誤的思想、若不設法糾正、前途是很危險的、要補救這個缺陷、只有注意健康美、別的沒有辦法但健康美怎樣去養成呢、則注意下列幾件事情、就可達到目的、

(一)起身、睡覺要早、每天早晨舉行簡單之早操求肌肉發達(二)每天要做工作、以鍛鍊體格(三)飲食要有節制、勿食吃困食(四)勿多用脂粉敷抹、免剌傷皮膚、(五)勿束腰、戴耳環、穿高跟皮鞋(六)心裏要寬量要大、一切不消極、應抱樂觀態度(七)每日要有二三小時之休閑生活、如音樂、騎馬、拍球、蕩舟等、(八)多沐浴

★幽默……對話★

男、多們糟心!

女、什麼事、値得這樣大驚小怪、

男、方才在公園裏接吻叫警察看見了、怎好、

女、那又有什麼關係?

男、公開在外面言吻、傷風化要帶局裏去、

女、那麼影片裏竟是一對男女放大頭顱的接吻、爲什麼警察不上去捉住呢

舞場中人語

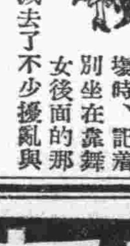

△當您逛舞場時、記着別坐在靠舞女後面的那排桌子、因爲可使您減去了不少擾亂與麻煩、

◇ ◇ ◇

△當您離開舞場時、記着小賬方面不妨慷慨多付一點、因它可使您下次來時得了不少的便宜、與意想不到的收穫、

◇ ◇ ◇

△當您在跳舞時、在無意中與別舞客相碰、記着您不必開口說、Sorry!因爲自然有舞女義務地替您向他打招呼的、

◇ ◇ ◇

△當您着了豔麗的衣裳去跳舞、發現了有人在監視看牽您!記着須鎭靜別急!最好還是先買了舞票然後才跳、因爲可以免却許多麻煩、

◇ ◇ ◇

△當您看見侍者把發票放在桌上時、記着必須馬上付賬、因爲這可表示您是個闊客、且在行動上也感覺到自由些!

◇ ◇ ◇

△若您是拖車的話記着別到您寵頭舞場麼、因它可使您無意中短了幾年壽命爲什去自尋煩惱!

◇ ◇ ◇

△做舞女目的是『錢』!開舞場的老板的目地也是在乎『錢』、可是不要忘記您家裏的一切也是要『錢』來開銷啊!

◇ ◇ ◇

△當您的舞女告訴您她今晚累死了!記着!這是要您叫她坐抬子的表示!

◇ ◇ ◇

△當您的舞女告訴您她想睡了、記着您該順水

日用寶鑑 交際必需
現已出版 人人宜備 定價一元二角 現售特價八角加郵費二角 共一元外贈美景桃源小說一冊特別優待機會難逢特此廣告 (九月二十五日截止) 上下兩厚冊
各埠大書局均代售
奉天市內鼓樓南 關東印書館啓 電話四・二九四三

人人可買 家庭必備 消愁解悶增進人生幸福之唱機
本行專門經售新式精美唱機代理高亭蓓開新月、長城、勝利百代、寶利榮利、寶塔、麗歌、國樂新出各片俱全歡迎諸君駕臨敝行隨便試聽參觀爲幸
唱機由十元起碼 唱片由一元起碼
歡迎聽試
新京六馬路北首路東 福華唱機行謹啓

亞細亞飯店
速告 炎熱之天 各種冷食現已備全
英法大菜各種點心 美女招待諸君歡迎 一試便知歡迎來臨
頭道溝新華旅社樓下 電話(三)二八三三番

青春腺
『青春腺』爲德國醫界泰斗施泰乃哈博士發表提取動物分泌液製成、經各國醫士在臨症實驗上認其確能增進精力、改良血色、增加體重、促進食慾及新陳代謝、袪除倦怠疲勞等症而顯有返老爲幼轉弱爲强之功主治『青年』滑精、記憶薄弱『壯年』陽萎、早洩性交無能、四肢無力、氣虛貧血、房事過度、手淫過度、神精衰弱腎囊潮濕『初老及高年』之腰痛、倦怠、頹唐、耳鳴、失眠、消化不良『婦女』經寒、經閉超前錯後、行經腹痛、腰腿痛、白帶、不孕、及流產等症、凡有乏嗣之憂者、茍能耐心服用、不難夢占熊羆、洵强精種子之聖藥也、區別男性用、男性動物內分泌製成、女性用、係用女性動物內分泌液製成、
贈送 大盒定價五元買一盒送一盒一打五十元、
小盒原定價二元現照五扣只售一元一打十元
各埠代理列後、新京義和謙、中西藥房、五洲藥房中法藥房、大連華泰藥房、吉林五洲藥房、義和謙新興藥房、熱河全富興、赤峯道生藥房、美利斯藥房、洮南德應仁、奉天金城藥房、北市場子崗藥房、江省德泰盛、撫順信仁堂、旅順大德堂、孫合德祥厚、遼陽義和堂、營口中西藥房、公主嶺三合德、義合順、四平街裕發和、海城和發福、瓦房店集德記下九台積昇和、哈爾濱華美藥房、寰球藥房、安東瑞祥泰、鄭家屯德盛恒、大德元、新京同發合泰和藥房、中興藥房、寶和堂、中央藥房、大生藥房、新亞藥房、赤峯干中藥房、下九台錦和慶、裕豐和、公主嶺義和順、
滿洲國總代理駐新京四馬路口 哈德洋行

金銀粉
金水粉(裝小盒) 金塗料各種製造 金屬磨液 (奉送樣品)
吉住和商店 大阪市東區 博勞町五丁目 振替大阪六七九八番

正式指定汽車司機技術員創設已二十年權威最高 有通信教授
東京市蒲田區 日本自動車學校
請看東洋唯一之理想的設備備有詳章函索即贈

柯達 六二〇小號 鏡箱

製作靈巧 設備精緻
此爲大衆化而又摩登化之精美小巧鏡箱。設備精而取價低。唯柯達方克有此偉大貢獻。鏡頭爲F.6.3柯達正光鏡。快門爲柯同式，速度快至一百分之一秒。鏡箱一開。鏡頭自動躍出。立即可以攝影。如用柯達特快全色軟片及照相强光燈。可在夜間拍攝快照。柯達萬利—特快全色與全色微粒三種軟片。均可裝用。拍得較佳之照片。
照片尺寸—二寸四分之一×三寸四分之一
美商 柯達公司 大連經理 義昌洋行 大連市越後町四十七番地

新京大馬路四馬路口 電話(二)一四二八
亨達利鐘表眼鏡行
9型變形10石双卡字白鋼最新額手表

每個十二元五角
10型新式7石皮帶白鋼手表

每個八元五角
4型長方最流行白鋼女用手表
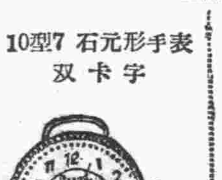
每個十五元五角
5型15石長方双卡字女用手表

每個十五元五角
10型7石元形手表 双卡字
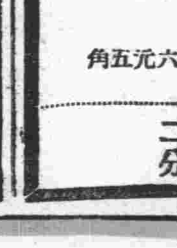
每只六元五角
16型卡字洋邊明表 二種白鋼亮銅黑

每只 六元 五角
10型最新式双卡字白鋼手表
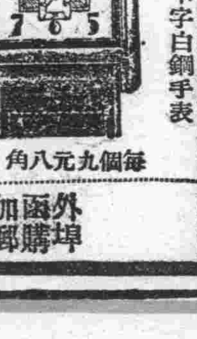
每個九元八角
外埠函購加郵三角 貨欵辦法匯票印花郵票一律通用代金引換 函索樣本附郵二分

日滿民刑涉訟・應聘法律顧問 商標特許 代理創立公司手續
律師・辦理士 前審判官正七位 古賀光豐
新京東四馬路永長路・電話二一三九七四番

明星牌玻璃磚時計
爲文字柗妝枱之高級點綴品
◎式樣美觀◎價錢經濟◎
◎機構精良◎走時準確◎

每只國幣二圓二角
外埠函售◎信用責任
每只外加寄費三角
●函售細目● 如承函售、自必精選、決不損壞、裝箱、並附優待券管保免費整理、
●貨款辦法● 或用郵政轉帳(轉帳號碼新京八一一五)或託郵局及銀行匯兌或以印花稅紙及郵票代價皆可
慎昌鐘錶行啓
地址新京大馬路 郵政轉帳・新京八一一五

經濟

農事社普設各縣 青田買賣減少

商人恐不利於己多改合同

奉天省各地農村、現仍有買青賣田者、雖曾經當局嚴行取締、而農民仍頑固不聽、其行爲不但破壞農村機構、且有傷農家經濟、實堪憂慮、但自農事合作社、一縣一社設立以來、且因禁令頗嚴、此等行爲已見減少商人等恐於自己不利、多有更改買賣合同者云、

郵政生命保險法 十月一日實施

以圖庶民生活之增進

郵政生命保險法、爲圖庶民階級者生活增進起見、於卅日之國務院會議決定、俟法律公佈後、自十月一日實施、其契約保險金額爲五百圓以下、規定被保險者限於十五歲以上、六十歲以下、保險費以年四分五厘預定利率計算之、較日本簡易保險利率三分五厘高一分、被保險者爲配得、更與一般生命保險有異、不檢査被保險者之身體、而可以隨時加入也、又簡易保險與當生命保險業之滿洲生命保險該營業關係、依『保險公司不得契約保險金額五百圓以下之生命保險契約』、業已規定明確、則五百圓以下之生命保險、歸郵政生命保險辦理之、五百圓以上二千圓以下之生命保險、歸滿洲生命獨佔辦理之、恙諸以上爲防止兩者互相衝突計、於是在我國內、二千圓以下之生命保險、依此次之郵政保險法實施、此可謂名實相符、有力之使命於社會政策云

滿洲拓植公社 開首次委員會

訓由日滿兩國政府各選七名委員所結成之拓植委員會九月一日午前十時、在新京日滿軍人會館、舉開第一次委員會、

△日本側委員

植田關東軍司令官、笠原關東軍參謀長代理、澤田大使館參事官、武部關東局總長、小平關東軍顧問、稻垣關東軍顧問、相馬關東軍顧問宇佐滿鐵理事、

△滿洲國側委員

呂產業部大臣、韓經濟部大臣、星野總務長官、大橋外務局長官、大津內務局長官、森重產業部拓政司長、于協和會本部長、

一共十四委員幷隨員均出席、當由軍司令官致詞（另頁所載）畢、旋決定如左、

一、關於委員會會長選任之件（決定爲東條關東軍參謀長）

二、關於選任委員會事務局構成員之件（決定爲稻垣相馬、森重委員）

三、關於委員會事務局長任命之件（決定爲稻垣委員）

四、關於委員會規定判定之件、

五、關於公社監督命令之件

六、關於委員會設立準備經過報告之件、

七、關於委員會會計規則及其他諸規則報告之件、

八、關於委員會豫算報告之件、

以上至十一時閉會、

前項第二議案、爲因辦理各項事務、而特設者、將委員會事務局託於康德會館四層樓上、稻垣事務局長及相馬、森重兩委員辦理公社之指導監督事務云、

中銀十期總會 田中總裁演詞（續）

對外匯兌行市、因國幣基礎鞏固、行市之推移極爲堅實、對日匯兌、繼續穩定等價、其他對外匯兌、尾隨日英匯兌行市、其變動極屬微少、至於申匯反映中國政情之不穩、稍有漲落、但其差價極小、不過徘徊於九十七元至九十五元八角之間而已

其次關於本行營業之消長、截至本期末之餘額、存欵計達二億四千八百餘萬圓、再截至本期末之放欵餘額、計爲一億八千餘圓、國內匯兌之本期內收付總額、爲二十一億九千四百餘萬圓、筆數爲一百三十萬八千餘筆、再本期內之產金收買數量、計達一百六十五萬七千餘公分

本期爲獎勵產金起見、將產金收買價格每公分提高至三圓七角七分、並將產金收買法改正、以故產金之獎勵暨本行收買、乃得强化施行、再去年底所訂立之日本銀行代理店業務、由本期開辦、因與日本銀行緊密連絡、進行極爲圓活、對於日滿經濟裨益鉅大

查本期內我國經濟界、因農產物價格昂漲無論城鄉購買力俱各增進、另面因進行產業五個年計畫、產業之開發逐漸伸展、農、鑛、工業之生產活動、極其旺盛、其他於本期內並制定重要產業統制法、改正產金收買法、延長對德通商協定等、此皆不外乎謀我國產業之發達、充實生產、以欲鞏固經濟根基之故也、至於金融界、年初因滿洲興業銀行開業、一般金融亦就改善之緒、更期萬全計吾人自應時常留意於經濟界之推移、講求適切妥當之方策謀金融之圓滿疏通用以協力各種產業之發達貢獻於國民經濟之振興也（完）

康德四年八月二十七日

輕金屬資源埋藏 達四億瓩

滿洲之輕金屬工業、以苦土及鋁之資源豐富、頗爲各方所注目、首以苦土鑛論之、爲海城、蓋平等縣、由花岡片、村岩片等所形成之鑛區計長二萬二千米、寬七十乃至千米、既設之鑛區、已達四十餘處、其採掘權蓋歸滿鐵等所有、埋藏量約達四億瓩以上、此外大石橋之鑛量及鑛質、亦爲世界第一、故滿鐵及南滿鑛業、現正着手開發、其次耐火粘土、於奉天之復縣五湖嘴、遼陽煙台、及本溪湖所產者、品質佳良、倘供給以豐富之電力、則將來頗爲有望云、

對外貿易 八月下旬（上）

【東京電】日大藏省發表‖八月下旬日本對外貿易概算如左（單位千圓）

輸出	一〇五、六三二
輸入	一〇二、五八六
合計	二〇八、二一八
出超	三、〇四六
一月以降累計入超	七七四、二三一

又該旬中重要品輸出入額如左、

△輸出

綿織物	二〇、五四六
生絲	一四、七四五
人絹織物	四、〇七七
鐵	三、四〇六
機械類	二、一四三
罐瓶詰食料品	三、七九一
絹織物	二、四七七
膠皮製品	一、八五二
毛織物	二、三〇二
植物油	二〇五
陶磁器	一、六八四
鐵製品	一、二五九
綿織糸	一、六九〇
玩具	一、四〇八
人造絲	一、八四〇
紙類	九六五
木材	一、六〇九
精糖	一九四
帽子	八二二
小麥粉	七三三
其他	三四、三二八
計	一〇一、九七六

△輸入

棉花	一四、三四四
羊毛	二二、二五九
原油及重油	八、一九〇
機械類	五、五五六
豆類	四四三

（未完）

中銀貨幣週報

滿洲中央銀行自本年八月廿二日至八月廿八日之貨幣發行上週平均額如左記

貨幣發行額	二〇一、六四三、二六一圓〇〇
紙幣	一七〇、七四六、六八八圓〇〇
準備	一一一、〇四五、一六九圓〇〇
保證	五九、七〇一、五一九圓〇〇
鑄幣	三〇、八九六、五七三圓〇〇

安市糧石 交易平穩

【安東訊】本市糧石市場之交易、於本年五六月之交、因各地行情提高、及輸入數量之激減、關於青豆及雜穀之市況、均呈高漲之模樣、當時青豆火車載八百五六十元、體載七百七八十元乃至八百餘元、其他雜穀行情無不見漲、七月以降迄八月中適值青黃不接之時期、窃意一般糧價必然騰高、惟因各地市況之衰況及堆集較多之關係、如青豆行情繼續低落每百石爲七百五六十元、其他雜穀市況比前亦未見起落極呈平穩狀況云、

滿洲拓植公社章程（二）

第十條 本公社之股票分爲一股股票、十股股票、一百股股票、一千股股票、及一萬股股票五種

第十一條 股欵第一次繳納金額每股定爲三十圓、第二次以後之繳納金額、並其繳納日期及方法、以理事會之決議定之通知各股東、

第十二條 認股人於股欵繳納期間內、不繳納股欵時設立委員得向該認股人通知、應於二個月以內繳納之旨及於其期間內不繳納時失其權利之旨、

認股人不拘前項之通知、仍不繳納時失其權利、於此情形設立委員、得就其人所認之股份更行招募、或使其他認股人承受該股份、

第十三條 股東於股欵繳納期間內、不繳納股欵時、本公社得向該股東通知、應於一個月以內繳納之旨及於其期間內不繳納時、失股東權利之旨、且公告其情由、

股東不拘前項之通知及公告、仍不繳納時、失其權利、於此情形本公社公告之、

於前項情形、本公社向股份之各讓渡人催告、應於一個月以內繳納之旨、於此情形最先繳納滯納金之讓渡人取得股份、

讓渡人不繳納時、本公社將股份供拍賣、依拍賣所得之金額未滿滯納金額時使從前之股東清償其不足金額、如從前之股東於十四日以內不補償時、本公社向讓渡人請求其清償、

前四項之規定不及影響於本公社請求損害賠償及第十四條所定違約金之權利

第十四條 股東於繳納期間內不繳納股欵時、對於其應繳之金額、自繳納日期之翌日起、至繳納當日止每一百圓按日息四分徵收違約金、

第十五條 本公社之股份、非經本公社之承諾、不得讓渡於他人、

第十六條 欲更換名義者、應將股票附於本公社所定之名義更換請求書、提出於本公社、但本公社認爲有必要時、得求提出證明該股份取得之書類、

（本章程接昨日本報十一版）（未完）

遷移廣告

謹啓者敝公司新築大德大厦一座現已落成自九月六日移轉左列記地點照常營業恐未周知特此佈聞

但電話之番號仍係如前

地址 新京特別市大同大街二〇五號大德大厦四層便是

大德不動產股份有限公司

民戶失照登報聲明作廢

領名	坐落	地目	面積	失照年月	丟失原因
陳克雨	沿江歐力馬段	原領荒	九十二晌五畝	民國十九年三月	涉訟交擊州縣司法科丟失
李成	沿江對青崗子段	原領荒	五十四晌	大同元年	事變丟失
馬興武 何憲廷	同	同	八十晌	同	同
張福臣	沿江小河子西屯段	續領毛荒	九十晌	同	水災丟失
張祿臣	同	同	九十三晌五畝	同	同
于新田	沿江馬蹬泡段	原領荒	八十晌	民國十八年	涉訟交案丟失
徐廷漢	沿江蓮花泡段	同	六十三晌	大同元年	水災丟失
徐延珍	同	同	四十八晌三畝	同	同
傅永年	沿江蓮花泡東屯段	原領毛荒	九十七晌三畝四分二厘	康德三年	火災焚燬
趙輔臣	[illegible]源本城	三等街基	九百四十五方丈	大同元年	水災丟失
劉發	同	同	三百八十方丈	同	同

四至：劉寶山 陳永慶 隋景和 王景堯 粲士宏 李雨時 河溝 張振鐸 河溝 張福臣 趙連五 吳朝鳳 劉生 本界 劉珍 背江 姜三 安宗仁 衛 朱敬之 孫延春 陳永德 白玉春 高德成 李雨庚 趙越人 龍占祿 甲正臣 張福聲 張振聲 張擢臣 背江 徐太 劉勤 盧文輝 王文秀 徐春 陳書奎 傅子玉 尊德堂 衛 官衛道 衛

右記失照自登報日起滿三個月時如無聲請異議者不論落於何人之手均認無效特此聲明

康德四年八月十二日

濱江省郭爾羅斯後旗長多爾吉帕勒木

代理

商標 發明 意匠

商業登記 公司登記

事務所新京東五條通三番地（取引所南對門）

電話三一五七七二

前實業部商標局囑託 勳六位 景雲章

辦理士 中根齋

奉天代辦處 商埠地四經路二五‧實際洋行 小西關大十字街北‧三益洋行 電話 城內二九八七 中央二七三九

營業指南

運送及運送處理、通關代辦、倉庫及金融、運送及火災保險、裝箱及市內運搬、搬家人夫供給、委託販賣

新京富士町二丁目二十七番地

國際輸運株式會社 新京支店

電話事務所代表（三）五〇一六

店長二〇 庶務二一、二二 倉庫二三 輸出二四 保險二五 運搬二六 載重貨車二七 出納二八 金融二九 經理三〇 三一 駐在參事三二 庶務係直通（三）六八九

其他 發送（三）二六六二 （三）六八八八 到着長（三）[illegible] 貨物通關（三）[illegible] 小包件通關（三）四一八 日出町倉庫 裝箱（三）六八〇 手小荷物 載重汽車車庫（三）三九一 國華莊事務所 專用線（三）一一三八 石炭運搬（三）六八九 石炭裝卸 [illegible]

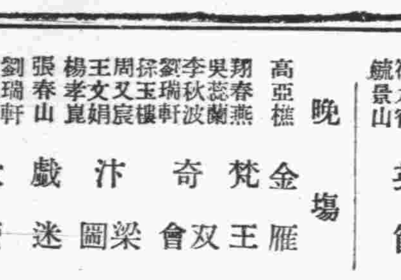

森永ミルクチヨコレート

咖啡香糖 建康之素 一日一片 精神百倍

新民戲院 九月二日

早場：翔春燕 楊孝崑 劉瑞軒 王文娟 吳蕊蘭 周又宸 張春山 孫玉樓 筱九霄 銑景山

義犬救主 打花鼓 臨江驛 打沙鍋 英節烈

晚場：高亞樵 翔春燕 吳蕊蘭 李秋波 劉瑞軒 徐玉樓 周又宸 王文娟 楊孝崑 張春山 劉瑞菁 筱九霄 孫玉樓

金雁橋 梵王宮 奇双會 汴梁圖 戲迷傳 大賣義

帝都電影院 九月一日起

獸師之子	1•28	6•23
華北事變新聞	2•54	7•49
曉之爆擊隊	3•12	8•07
國際都市	4•45	11•15
	11•50	

樓下四角

本報啓事

本報西豐分社長閆晶閣改任平崗鎮分社長西豐分社長改委馬久榮特此聲明

大同報社啓

本報啓事

本報特委李杜年爲蓮江口分社長委高清林爲蓮江口分社記者委宋文彬爲蓮江口分社經理特此聲明

本報特委張香九爲佳木斯分社經理委佟恩普爲佳木斯分社記者特此聲明

大同報社啓

痔

化痔土龍散 外敷藥化痔膏

主治二十四種痔瘡如各種痔漏肛門破裂大便走血奇癢膿血常流服用散劑外擦用藥膏痛止膿消可免刀割之苦

奉天大西邊門外南二經路所西廿六號張三多堂啓 索痔圖說明付郵票四分即寄

大安電影院

新京五馬路一永春路 電話（二）二六八四番

本院特聘名幻術團一行數十人首次來京在本院公演

大天一幻術團

首次來京 諸君光臨

加演 桃花湖 主演 胡蝶 高占非

票價 樓上四角 樓下三角 軍警學生半價

光明影戲院

西五馬路永春路電話（二）三四七六番

今日開演

明星公司全部對白有歌唱聲巨片

永遠的微笑

胡蝶在本片 有三多 時裝多… 歌唱多… 微戲多…

主演 胡蝶 王獻齋 舒綉文 龔稼農 徐莘園

聯華巨片有聲對白戰事 孤城烈女 光宇 價值 連城 軍馬奔騰 聲威遠播

注意映期

新京東三馬路電話（二）三〇〇五番

上海明星影業出品 今日公演

香草美人

主演 顧蘭君 王徵信 夏佩珍

同時加演 九美奪夫 第二集

下期預告 王先生奇俠傳

新京東五馬路 電話（二）一一五四番

卅一日起至三日止四天

明星公司最近偉大出品全部歌唱對白有聲巨片

再生花 胡蝶 鄭小秋

看了『再生花』使你的聽覺視覺都得到充分的享受

看了『再生花』使你的感情理知都受着深深的刺激

同時合演 南國風土記 虎豹成羣象蛇奔騰

下期放映 驚天動地 亂世英傑 可歌可泣 偉大劇情

新京頭道溝日本橋通

今日公映兩大鉅片

上海友聯公司最新出品武俠冒險奇怪驚人巨片

俠女復仇 徐琴芳主演

加演有聲世界新聞三本

票價一角

演期由二日起連演四天

下期准演前集 紅俠 武俠新片 加演新聞

本店新設

洋服工廠、聘請高等技師專做男女、西服大禮服、協和服、風衣、大氅

本號定做、流行西服、學童服、現成男女洋服、樣子維新、做法非凡、與衆不同、逐時研究、價格低廉、自運東西流行呢絨、品質優美、夏季男女、各種衣料、化粧香品、洋服附屬零件、男女禮帽草帽、學生帽應時百貨、現在到齊、準備豐富、花樣新奇、如蒙惠顧、無任歡迎

新京大馬路 老天合百貨店謹啓

電話長（二）二七四九 二八六二番

先求健眼現代人的急務！

欲健眼 宜用

スマイル 斯邁爾

辦事 運動 電影 交通 讀書 登山

裝璜優點！

斯邁爾裝璜係使用硬質玻璃瓶（不致藥液變質）與硬質膠皮口栓之精巧自動點眼式裝置・快輕・瀟洒・至便

斯邁爾因其獨特的處方與配劑、絕不伴有副作用及習慣性、對各種眼疾、奏効顯著、進而賦與健全的視力與明澄的瞳仁、當做近代的高級眼科藥、無人不樂用。

＝主効＝

結膜炎・角膜炎・砂眼・眼精疲勞・充血・眼瞼炎・淚朧症等・莫不適用

運用不伴副作用 亦無成習之虞

祇有健全的眼力 纔能悅神的秋色

眼睛的疲勞、瞳仁的起血、趕快從您的生活、掃去一空！祇賴斯邁爾而爽好的瞳仁所映的秋色、韻感莫名。

易患的眼病與其調理

近代人的生活、有人評云、是自眼起至眼止、其酷使眼睛、莫甚於今日。朝起洗臉、看幾種報紙、大小字群、進攻眼簾、踏出門外一步、有電車、汽車、載重車、直衝橫穿、捲塵而馳。如斯都市的刺戟、逼吾人眼力過大的負擔加以有強烈的閃光色彩及種々的病菌遍在、而只求傷眼的機會。且吾人的生活在辦事、讀書、電影、運動等々、始終酷使眼睛、欲免疲勞、亦不可得。如今高唱眼力強化眼疾豫防的聲浪、甚在囂塵上、確是當然的現象。試就現代人最易染患的眼疾、略述以資喚起都會人的注意。

・眼・精・疲・勞・（疲勞眼）

疲勞眼係由細密工作、讀書、辦事及其他酷使眼睛所致疲勞遠視、近視、亂視、斜視等、爲主要原因也。其症狀、眼之周圍常覺疲勞、或流淚或充血、眼力朦朧、更起頭痛、眩暈、肩酸、久之有招神經衰弱病之虞。此類眼疾之調治法、以常備眼科藥之「斯邁爾」點眼、爲最合理想。得以挽救視力之衰弱、增進眼睛之健康。

・結・膜・炎・（流行眼）

結膜炎俗稱流行眼、眵留眼、腫爛眼、血紋眼。起病原因、以K・W氏菌、塵埃、强烈光線、睡眠不足、有毒瓦斯等之刺戟爲主・輕症者祇有眼瞼背面充血而垂下而已。然久之眼脂源々而出、眼內覺似入砂、視光羞明、益加充血、腫脹、漸移入角膜炎。至於療法、每日二三次、先用清水洗眼、然後點用「斯邁爾」尤有効果、斯邁爾之殺菌、消毒、鎭痛、收斂作用、能消去炎症、腫脹、使眼內爽快。

・角・膜・炎・（起星眼）

角膜炎係在眼球黑色部發生之炎症、俗稱起星眼、翳眼、爛眼等是也。此疾由外傷或結膜炎進步所致者頗多。黑眼起濁起白斑、或昏花、或流淚、皆部起爛、甚至有視力減退之虞、不可輕視。療法、除每日點用「斯邁爾」二三次外務豫眼睛休養。「斯邁爾」以其殺菌、鎭痛消炎作用卓越、故能去翳、鎭炎、防爛也。

・其・他・

此外現代人最易患之眼疾有砂眼、眼瞼炎、淚朧症、充血眼等。諸如此類、皆影響於視力、甚有失明之虞。其不快之感、影響於生活殺減能力、殊非淺淺。對於此疾之治療及豫防均宜用「斯邁爾」以求視力恢復、眼睛之健全。「斯邁爾」之有舒適的健眼作用、夙有定評、而博各界仕女歡迎。

藥價 金二十五錢 金四十五錢

總經理處 株式會社 **玉置商店**

東京市日本橋區本町一丁目
大阪市東區瓦町二丁目三八

各埠藥房百貨店藥品部皆有出售

今上頒賜內帑於災黎
＝孫民生部大臣拜領後謹話＝

爲拜受御賜帑金、謹叩謝天恩事、此次南滿一帶水災爲害、仰蒙皇帝陛下、飢溺爲懷、頒賜帑金、天恩宏大、無得而名、

臣等惟有感激流涕、誓竭心力以圖報稱、伏維天心仁惠、施及災民、俾老幼男女、咸沐澤澤、轂歌帝力、樂王道之無偏、勤恤民依願普天之有慶、從茲一德一心、進國運於隆昌、際此時局重大、尤應實現協和同力、不勝恐懼之至、謹率陳感謝、以上副宸衷、愛民如子之心、謹話、

在撤廢治外法權以前
改革司法機構
縣司法機關一部廢止
增設法院檢察廳

司法部因依據新法院組織法、將來之縣司法機關廢止一部、已迭誌前報、此次因隨地方法院、區法院並地方檢察廳及區檢察、設備而增置法院長四名審判官四十二名地方檢察廳長四名檢察官廿九名、書記官二百五十九名及翻譯官廿二名、茲於九月一日勅令發表以法院及檢察廳職員定員令中改正之件、公佈即日施行、法院及檢察廳職員定員令中修正如左、

一、第一條中地方法院及區法院之『院長二十五人簡任或薦任』改爲『院長二十九人簡任或薦任』、次長庭長及審判官一百八十五人薦任』改爲『次長、庭長及審判官二百二十七人薦任』地方檢察廳及區檢察廳之『廳長二十五人簡任或薦任』改爲『廳長二十九人簡任或薦任』次長及檢察官九十九人薦任』改爲『次長及檢察官、一百二十八人薦任』

二、第二條中『書記官長、六十二人、薦任或委任』改爲『書記官長、七十人薦任或委任』『書記官、九百零五人、薦任或委任』改爲『書記官、一千一百六十四人、薦任或委任』『翻譯官、一百六十四人薦任或委任』改爲『翻譯官一百八十六人、薦任或委任』

附則

本令自公布日施行、

青木對滿事務局次長抵京
訪問植田司令官

日本對滿事務局靑木次長爲與在滿關係各機關、有所協議、原定於一日搭飛機來滿、後以天候不良、遂改由二日午前八時十分乘車抵京星野總務長官等、均行出迎該氏下榻於日滿軍人會館云又對滿事務局次長靑木一男氏、偕同事務官河村中佐與鷲尾前中銀理事一同、於午前九時三十分、至軍司令部、訪問植田軍司令官、笠原參謀副長、約歷兩小時、作重要會談後、並會見武部關東局總長、關於所管事務行種種協議、聞三氏豫定三日午前搭乘飛行機赴華北云、(上寫眞)午前十時與關東局總長會見、

滿拓重役 歷訪各機關

滿洲拓植公社總裁坪上貞二、理事李銘書、安江好弘生駒高常、花井修治氏等、於二日歷訪日滿各機關、述新任之辭云、

首都警察廳 强化搜查陣

首都警察廳爲謀緝捕犯人之萬無遺憾、藉茲强化搜查陣起見、前曾於該廳鑑識股之一部、增設化學室、並添購犯人鑑別機、紫外光線發射器、精密顯微鏡等之新機械、以便於檢擧犯人之犯罪要領、茲者該廳更以豫算約三千元、添應購用之藥品機械等項、以充實該化學室而完成緝捕犯人之化學搜查云、

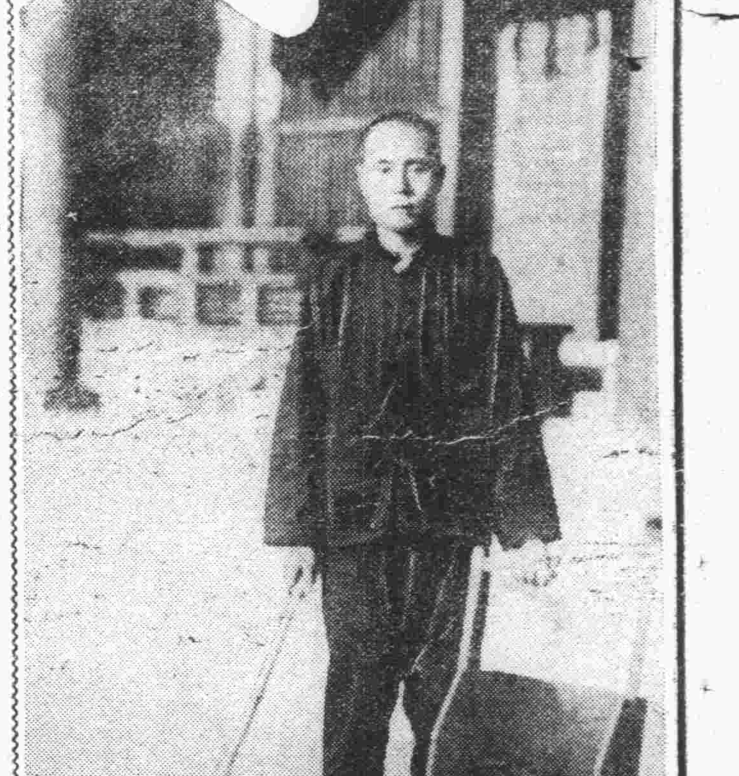

京白線百斯篤疫猖獗
形勢將蔓延
首都警察廳派員查明歸來
規定預防辦法施行

京白線農安前郭旗安廣大賚乾安各方面、百斯篤猖獗、益形蔓延、首都警察廳鑑於事件重大、上月二十五日派衞生科磯部博士、大久保巡官、命考察預防傳染據昨日兩氏歸京謂

此次百斯篤、較去年甚大、患者死亡龍泉十三名、大賚十一名、乾安二十七名外現患多數、即對死亡者嚴重消毒埋沒於地下十尺、現患者施行清血注射、白城子通遼方面亦有若干疑似患者、尤須警戒、索百斯篤由鼠類獸之虱傳染、故市民務捕獲鼠類云

又首都警察廳鑑於百斯篤發生地、現爲京白線龍泉站南方二十滿里乃晉召部落及奈曼旗白毫部落、以及大賚縣城西北方三滿里、前地局子部落三處、雖於該地勵行防疫工作、但仍有猖獗之情勢、尤以該病發生乃晉召部落、接近京白線之關係、對於國都新京防疫之對策、實感重要、該廳特擬定防疫辦法、凡欲向百斯篤發生地方面往來旅行者、須持有管轄警察署發給之居住證明書、幷須於新京視町一丁目滿鐵保健所實施豫防注射、如由發生地方面來京者、須即時報告管轄警察署、以防蔓延云、

答謝神麻
神社祈禱病霍然
冒風雨每朝清掃
工作三年如一日

新京住民馬逢春者河北昌黎縣產、現年四十三歲、大同元年、於吉林營脚行失敗、妻子相繼死亡、而本人又患腰疼、雖向各廟燒香許願、然諸神迄未顯靈、馬某於計窮之餘、竊思向日神禱之或可有效、遂於大同三年一月、冒雪潛入新京神社、以額觸地、默告神靈、如斯三月、其虔心或果爲神所鑑宿疾竟告霍然、而色日佳、馬某驚感之餘、信奉益深、遂自康德元年六月起、每晨淨掃神前、晚則幫同社所人員、關鎖門戶、近更於早四時許、佐理神官清掃拜殿、且對日人參拜者、請安爲禮人亦以社務所之用人視之而不爲怪也、然前者該神社人員、以日本神社、一經滿人入內、則大傷神威、因之對馬某加以數次之痛毆、鼻破臉腫、然馬某氣不稍餒、再接再勵、視三年如一日、近將爲建國大學採用爲守衞而社務所、亦擬予以表彰云

由神道實現 滿日一體

再植村神官、對此談話如左、

如此虔心信神之滿人、即於全滿及日本國內、亦恐少見、雪晨月夜三年焚修實爲日人所望塵莫及、當余着任之初、曾誓擬依神道實現滿日一體、今果見諸實現、衷心竊喜、故對馬某即將予以表彰云、

(寫眞、爲於新京神社奉公之馬氏)

"速達"郵件開辦兩月
獲得良好成績
郵政總局更向迅速邁進
對設備配達均加以完整

郵政總局、自七月一日實施速達郵便制度以來、市經兩月、然成績甚佳、即新京一市、每日達六七百封之多、而總局爲期更行普及使用起見、按郵便物之多寡、運行大型飛機、或增加回數、及夜間飛行等、並將地上附帶諸設備、加以完整、同時爲使一般民衆、對國內航空線路名稱、及收發局名、詳細認識起見、茲詳列於後

齊齊哈爾—滿洲里間(齊齊哈爾、海拉爾、滿洲里)新京齊齊哈爾間(新京、哈爾濱 齊齊哈爾)奉天—新義州間(奉天、安東、新義州)大連—奉天間(大連、奉天)新京—奉天間(新京奉天)新京—清津間(新京吉林、延吉、圖們、輝春、清津)齊齊哈爾—黑河間(齊齊哈爾、嫩江、黑河)奉天—承德間(奉天、錦縣、朝陽、承德)新京—承德間(新京、遼源、通遼、開魯、林西、赤峰、承德)哈爾濱黑河間(哈爾濱、北安鎮、黑河)牡丹江—富錦間(牡丹江、牛截河子、密山、虎林、饒河、同江、富錦)哈爾濱—佳木斯間(哈爾濱、牡丹江、林口、勃利、佳木斯)哈爾濱—富錦間(哈爾濱、依蘭、佳木斯、富錦)錦縣—山海關間(錦縣、南綏中)奉天—安東間(奉天、桓仁、通化、臨江、輯安、寬甸、安東)新京—牡丹江間(新京、吉林、延吉、圖們、牡丹江

(下寫眞)爲飛行場運載速達郵便之銀色汽車

首都國婦會員 製慰問袋慰軍

首都國防婦人會及國防婦女會、以日滿軍爲膺懲暴戾華軍、在前線日夜惡戰苦鬪、於上月二十八日、九月二日、三日在關東軍酒保縫製慰問袋作製、(上寫眞)國防婦人、婦女會員縫紉工作情形、

華北戰雲視察記
本社特派員 裕振民
【十三】

津市排日思想一掃無餘
我滿洲國幣在市面十足通用

五、六日以來、陰雨連綿、市面毫無異故平靜如常、凡津市所屬各區治安、均已恢復、大部分避難於各外國租界者、亦陸續歸家就業、惟尙有一部分避難者、被一部抗日分子潛伏外國租界、流布謠言所惑、而未敢輕易回家、目下經治安維持會、一再致力、各舖商復業者亦頗不乏人、日昨治安維持會於中原公司樓頂高懸一黃色氣球廣告、上書朱紅大字爲『華街恢復治安、急速回家就業』實爲津市事變後之新點綴品、

華街商業之未能全部復興原因、據治安方面談、其不開業者、原因有三、目下華街除與日界可隨意通行、其餘各租界對行人尙要通行證與夜間戒嚴等、以致市面蕭條、故而未開業者有之、又有迷惑於流言蜚語、今日恐華軍飛機來襲明日懼日軍砲火再開、故而未開業者有之、更有於事變前即虧累不堪、得此停業機會尙求之不得、故而其未開業者亦有之、津治安維持會方面、對此頗爲關心、曾令市商會切實勸諭、然恢復常態或尙須相當時日耳、

自津市事變後、所有之抗日新聞紙、完全不能立足於華北、故大公報實有先見高明、倒自知環境之利用、竟早行移諸上海、惟益世報尙不知趣、自事變後、以報紙與抗日材料缺乏、竟出版半大張於氣息奄奄中敷衍、不意最近治安維持會正式成立新聞檢驗所、幷委該會總務局第三科長閻家統氏任所長、現已決定許可新聞紙與通信社三十社、計博陵、昌、中南、午快、亢、新天津、新天津晚、市民日、治安日、天聲、晨、大北廣播日、三津、兒童、國强、平、民强興、導、新天津日、(以上爲報社)大路大陸、華北、中國新聞、世界新聞、中華新聞、博聞、(以上爲通信社)天津市原有大小報是有六十餘、現在除上項許可者外、其餘均嚴行禁止、近聞益世報經理人某、已被治安維持會方面逮捕充作傀儡、故此後華北思想又必爲之一新

又津市治安維持會社會局現以中小學校、行將暑假期滿、目下於籌備開學中故已於日前成立一中小學校教科書審查委員會、根據新華北建設爲目標、刪改一切三民主義之教材、此後華北之排日不穩教育思想、則一掃無餘、必期使此後靑年學子、適進華北新建設之光明途上方可、

記者於津市事變前來津、所携來之費用數子均爲滿洲國幣與金票、彼時於市面行使、不獨折扣、且不通行、不得已均替換華幣行使、余於滿洲時曾似聞中國華幣亦有統一之說、不期抵津後、津市能通行之華幣依然數十種、又兼找零均係銅子、一元錢換四百多枚、余於行使時、每每感受痛苦、暗思近代國家、如是幣制眞也難得、詎料事變後十餘日以來、金票、滿洲國幣、冀東紙幣十元五元、一元、均於市面十足通用、更有多人竟以南京系之中央、中國、交通三行紙幣、替換金票、與滿洲國幣、以爲穩妥、是故日來津市金融、經此調濟、於行受益非淺、同時南京各銀行紙幣、於行使上亦日見沒落、時局與人心變遷之速殊非人力所能及者也

國防婦人會 獻金六千圓

帝國國防婦人會新京支部於一日午後一時半、由星野操支部長(星野總務長官夫人)以下各分會長代表十五名、往訪關東軍、獻上恤兵金二千圓、兵器金二千圓、共四千圓、二時赴駐滿海軍部、訪日比野司令官、獻上恤兵金二千圓云、

國婦長通路分會 定期行發會式

國防婦女會長通路分會、曾由長通路警察署長、各保甲職員等關係者籌備結成、玆得希望入會者已二百名、定於九月五日上午九時舉行發會式、寬城子、大經路、四道街、南關各分會近將結成云、

第四次統計講習
二日起在商會舉行

國務院統計處、於昨二日起假新京特別市商會、舉行第四次中央統計講習會、每日午前八時起、至正午十二時止云、

華北事務局長 杉局長赴任

由鐵道總局輪送委員長榮轉滿鐵北事務局長之杉廣三郎氏、二日搭午前八時二十分奉天發列車赴天津云、

檢察乘用馬車
首都警察廳與新京警署合作

首都警察廳與新京警察署定於本月十六日起、合同施行『秋季乘用馬車檢查』茲將檢查區域及期日誌後

一、九月十六日至廿日(四日間)四道街警察署管內
一、九月廿一日至廿四日、(三日間)長通路警察署管內
一、九月廿五日至廿八日、(三日間)寬城子警察署管內、
一、九月廿九日至十月一日(三日間)南關警察署管內
一、十月二日(一日間)大經路警察署管內、

於上記期日自午前八時起始檢查至午後四時止惟自十月一日以後之檢查時間、則定爲午前九時至午後八時云。

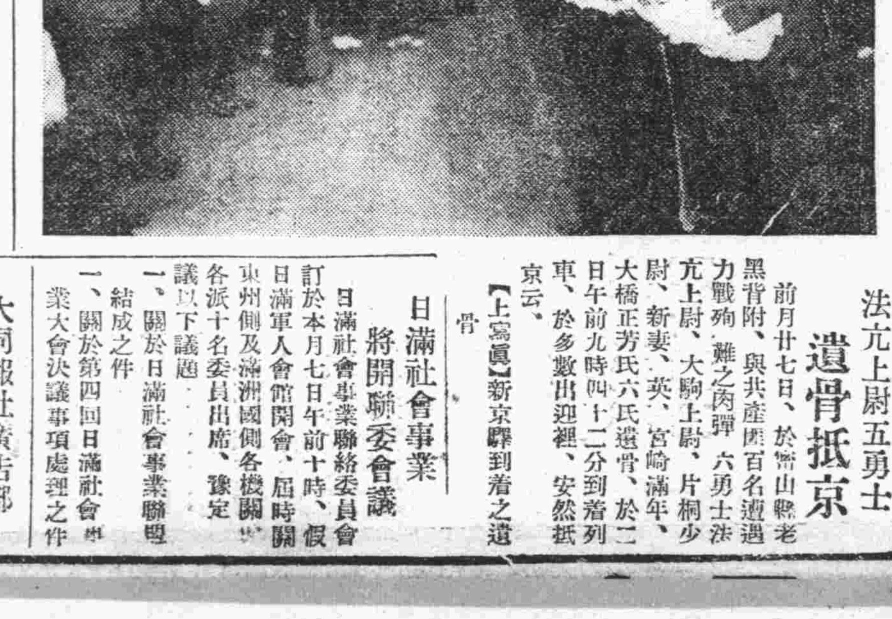

本報代收慰問金、慰問袋
本社代收慰問金及慰問袋　九月二日止

一、金貳拾元　中央日語學院長　劉俊峰
一、金參元五角　中央日語學院教職員一同
一、金六元五角七分　中央日語學院學生一同

累計
慰問金壹百九拾參元七角二分五厘
慰問袋貳百貳袋

法亢上尉五勇士 遺骨抵京

前月廿七日、於密山縣老黑背附、與共産匪百名遭遇力戰殉難之肉彈六勇士法亢上尉、大駒上尉、片桐少尉、新妻、英、宮崎滿年、大橋正芳氏六氏遺骨、於二日午前九時四十二分到着列車、於多數出迎裡、安然抵京云、

【上寫眞】新京驛到着之遺骨

日滿社會事業 將開聯委會議

日滿社會事業聯絡委員會訂於本月七日午前十時、假日滿軍人會館開會、屆時關東州側及滿洲國側各機關、各派十名委員出席、豫定議以下議題、
一、關於日滿社會事業聯盟結成之件
一、關於第四回日滿社會事業大會決議事項處理之件

大同報社廣告部
電話二一二〇九六

御通知

敬啓者前於八月廿七日在牡丹江省密山縣下戰死之治安部參謀司調查課課員陸軍步兵少校法亢盛孝、琿春國境監視隊副官陸軍步兵少校大駒龜次郎、混成第十一旅司令部附陸軍砲兵中尉片桐良英、關東軍〇〇部隊測量師新妻英、外務局事務官宮崎滿年、航空會社社員大橋正芳六氏之合同告別式定於九月四日午後二時在新京記念公會堂舉行謹 參與祭典是幸特此通知

康德四年九月三日

合同告別式委員長　平林盛人

大阪商船行輪

●開往門司神戶大阪
吉林丸　九月三日
烏拉爾丸　九月五日
亞米利加丸　九月六日
扶桑丸　九月八日
熱河丸　九月九日
貝格爾丸　九月十日
烏蘇里丸　九月十一日
黑龍丸　九月十二日
瑞穗丸　九月十四日
夏得露丸　九月十五日
吉林丸　九月十六日
亞米利加丸　九月十七日
烏拉爾丸　九月十八日
扶桑丸　九月二十日
熱河丸　九月廿一日

●開往三角鹿兒島沖繩開上
貴州丸　每月三日十八日

●開往天津
每月　七　回

●滿洲國主要各站各埠日本國鐵觀光局股票發售
▲車船連絡往復票火車減二成輪船減一成送用日期限兩個月▲在大連購買神戶門司開往復票時回路運費減二成通用期間三個月

●大阪商船株式會社
大連支店（電話二-二三一）
新京事務所（電話三-三三六）
奉天事務所（電話三-四〇九）
哈爾濱事務所（電話三-七〇一）
專屬貨物代辦處國際運輸

阿波共同行輪

●開往芝罘威海衛仁川下午
卅六共同丸　九月七日
●開往芝罘
卅八共同丸　九月五日
●開往天津
長山丸　九月六日

本會社代辦山東鐵路及朝日路辦理各種運輸一切事務
阿波共同汽船會社
大連市山縣通　電話2-五〇〇一

日本郵船行輪

●開往紐育
那古丸　九月十八日

近海郵船行輪

●開往橫濱
新瀉丸　九月九日
●開往天津
新瀉丸　九月四日
●開往長崎鹿兒島
千歲丸　九月十日
●開往基隆高雄
岐阜丸　八月　日

朝鮮郵船行輪

●開往營口青島仁川
會寧丸　九月六日
●開往仁川博多長崎三角鹿兒島
錦江丸　九月五日

前記輪船出口時日因天候關係或有更變

朝鮮鐵路各站以及本行輪船經過各口可裝與滿鐵連絡之貨物有上記△記號者純係貨船不售客票並可發行前年連絡提單在賣海圖及航海路諸近海郵船株式會社大連代理店朝鮮郵船株式會社大連代理店△大連市山縣通一八一日本郵船會社大連出張所　電話2三三九2・六四五
專屬貨物代辦處船票代賣處丸二商會　電話2六三一
各地之日本國際觀光局

大連汽船行輪

●開往青島上海上午十一時
休航
●開往龍口
休航
●開往天津
濟通丸　九月四日
●開往基隆高雄（載客）
山東丸　八月　日
山西丸　九月十日
●開往敦賀新瀉伏木（載客）
河南丸　九月十四日
河南丸　八月　日

大連市山縣通
大連汽船株式會社　電話2七一三一
日本國際觀光局中國旅行社

大同報社廣告部　電話二一-二〇九六

日滿民刑事訴訟、顧問、鑑定對於官廳請呈之事特許商標註冊呈請

律師 **黑田法律事務所**

日本律士　黑田實

朝日通三十三番地（由日本橋往南再稍往西拐即可）

電話三-五四四九番

機會難逢

青年男女求職的捷徑　失業的商人們失學的　青年們前途放無限之曙光

營口 **美術照像院** 招募學員

三個月卒業保險學成（不成退費）

（馬上保有自己開業之能力）

並代爲介紹職業

詳章函索附郵票四分

（院址）營口火神廟前街

敬送 遺精早洩 **秘方**

不取分文

治遺精早洩陽萎不育百中治愈已達數千人皆有來函證明各界欲索此方請向上海法租界霞飛路和合坊七十四號張世德堂函索即寄

鴉片 嗎啡・海洛因
嗎類斷癮

迅速戒除斷癮新藥

嗎類斷癮・與衆不同
奏效特靈・絕無弊病
用忌鴉片・立見效功
嗎啡類癮・斷除尤神
萬試萬靈・名醫齊稱
世界第一・戒煙聖藥

總發行所　大連市山縣通七　藤澤友吉商店
前製造所　植村製藥所
現製造所　協和藥品洋行

新式 **簿記招通信學員**

我國商業正在突飛猛進之際　官廳命令各商急於改換新式簿記以期整理上之統一斯時各商若感人才缺乏或司賬人茫無頭緒以致無從着手時可速投函本會此問題立可解決

來函時須附郵票四分寄新京滿洲郵政局內設私書函第二號收即可注意通信時務將回信地址詳細寫明

駐京大連銀行簿記講習會函授部啓

厚德福飯店

新添　羊肉涮鍋　成吉思漢　廣告

敬啓者敝號茲爲時屆秋令氣候漸涼特爲應酬主顧起見新添羊肉涮鍋成吉思漢（即考羊肉）肉肥而嫩味美且鮮加以精美絕論之左料百食不厭稱爲秋季第一之食品也又有肥大塡鴨食之味極適口惠顧諸君駕臨試之方知言之不謬也

新京頭道溝大和通
厚德福飯店謹啓
電話（三）四八八九番

東聚興軍衣莊

廣告　協和服　專門做家

自運大宗材料、研究工料堅牢、定價特別抵廉、管保適宜君意、務希各界速做、萬莫錯過良機、附設針識工廠、各種物品便宜、

新京三四馬路中間路西
義和大藥房隔壁
電話二一-二五四七番

營業科目

經售各國　著名藥廠　家庭良藥　醫療原料
注射新藥　血淸苗漿　醫科器械　衛生材料
膠皮製品　化粧香料　各種藥皂　各種染料
應有盡有　批發零售　價格低廉　望祈賜顧

NBK
日本賣藥株式會社

大連支店　大連市浪速町一百四十七番地　電話代表長六六一三三〇九番
奉天出張所　奉天加茂町十六番地　電話三二一一番
哈爾濱出張所　哈爾濱八站南馬路五十七番地　電話二九二二〇番

健胃理腸　消化導便

胃腸病新藥

阿（ア）稗（ベ）精（チン）藥片

本劑由純良酵母而成、內含多量維他命及極易消化之蛋白質・脂肪・糖原・蛋黃素鈣・鐵等諸種重要成分、能促進胃腸之運動機能並消化液之分泌、有健胃理腸・增進食慾・輔助消化・暢利便通諸種效果、並直接或間接增進營養及自然治癒作用、故用於肺癆等慢性病人之食慾不振及消化不良、尤見適宜。

（詳細仿單函索即寄）

【主治】
消化不良　食慾不振　常習便秘　便通不整　脚氣・貧血　營養失調　乳兒綠便　虛弱兒童　病後衰弱　腸內異常醱酵　小兒消化不良

（包裝）小瓶　100片　中瓶　500片　大瓶　1000片

各大藥房　均有經售

武田標

株式會社 **武田長兵衞商店**
總行　日本大阪市東區道修町
支店　奉天市春日町十三番地

37—695(O)

傾國　傾城

唐開元中宮女玉環綺年玉貌傾國傾城明皇賜浴華清既出水薄施脂粉益增嬌豔

今世閨秀名媛大多數咸用三花香粉者。可也。蓋深知其粉質精純，足爲面膚增嬌助妍。而香味又復雋雅宜人故耳。如欲完成傾國傾城之嬌美宜即採用三花香粉。種種色澤任便選擇。並有大中小三種。另有精美仿書詳述護膚要訣承索即奉

美商三花公司　上海四川路六六八號

認明三花商標爲記

（3）

RICHARD HUDNUT

痢疾

一服立效

每逢夏令時疫猖獗生死關頭瀉泄痢疾祇有凱輯氏藥廠出品專治腹痛泄疾等名爲（泄痢康復）此藥功效之偉大有人不可思意之神妙眞是（泄痢康復）神藥一粒氣死名醫村鄉僻壤都應常備此藥以救一時之需特將病原主治歌述於下

泄瀉赤痢勢堪危　污區圊所逞窘威　到處蚊蠅作媒介　飲食不潔禍難推　弱者喪生康轉弱　漫涎毒菌染着誰　患者本當求速治　安全預防免遭危

主治瀉泄瀑瀉腹痛痢疾赤痢白痢急痢寒火痢疫性痢煙後痢及一切久醫不效醫生推手九死一生者痢疾泄瀉可作試服一次即能起死回生服法另有說明每瓶國幣五角

美人嫁於何人

美病嫁於何人青年慾火中燒情不自禁愛美人得美病今凱輯氏空前未有之新發明白濁斷根靈藥　巧拿淋丸

◇能治急慢性淋症
◇能治便白便血
◇能治睪丸發炎
◇能治久醫無效之疚白濁症因內中有三大之聖藥

（一）即純檀香油精 SATNAL（二）沙斐兒 SALOL（三）梅天靈藍 METHYLONERLUE 此三種藥品均有利尿消毒、又合以殺菌滅高貴藥品製造成丸、百醫百效、萬試萬靈爲各國醫士、臨床用藥皆爲最新最妙良方也

每瓶國幣二圓

以上二種良藥各省各埠中外藥店均有出售

總發行濱江省　泰華西藥商行

大同報
發行人 衣實田 編輯人 富家琴 印刷人 賀澤民
發行所 印刷所 新京東六馬路 大同報社
號外
本號外不再重誌明日本報

日本軍隊屢戰屢勝
全戰線均有利展開
華方之大部隊即將殲滅

華中戰線

【上海二日電】於一日占領獅子林砲臺及月浦鎮之淺間部隊、移時即向〇〇方面開始行動、他方確保吳淞鎮之倉永部隊〇〇亦前進攻擊、因之雙方之先發斥候遂於某地相合、此似為上陸最初陸上連絡成功云、

【上海二日電】攻克吳淞之倉永部隊、已向大金村進出、淺間部隊於確保獅子林砲臺及月浦鎮之戰線後、亦即向南進行、南北兩部隊中間地帶、華軍大部隊、今已受雙方挾擊而至殲滅運命云、

華兵每月收入不足兩元
軍士痛恨蔣氏者甚多

【上海二日電】據日軍〇〇部隊捕虜之六十七師一上等兵談、日軍〇〇部隊、前方之南京軍、以迫擊砲十二、及野砲八門為主要武器、晝間停止一切行動、夜間則利用小路且專以邀擊戰術、欲包圍日軍、連日因日軍之猛擊、南京軍極形動搖、其中臨陣脫逃之兵士、有被後方督戰隊槍斃者甚多、兵餉每月不足八元、除扣伙食六元、其餘僅僅兩元、然至近日、尚且一文不發、兵士無不痛恨蔣介石云、

攻下吳淞、獅子林砲臺
日軍即時移攻寶山大路

【上海二日電】日軍攻獅子林砲臺之戰、淺間部隊之損害、於佔獅子林砲臺之際、機關槍隊寺井隊長（德島縣出身）壯烈戰死、此外戰死四、重輕傷十名左右、敵之損害死傷二百云、

【上海二日電】日軍淺間部隊、與藤田部隊協力、攻擊吳淞鎮方面華軍、卅一日夕刻、由原駐地先發、一日午後三時即將獅子林砲臺占領、日章旗高揭空中、三呼萬歲、聲振山野、日軍隨即掃蕩附近殘敵、更與空軍在砲兵陣地掩護之下、二日朝來又攻寶山、砲煙蔽天、情狀淒慘已極、

【上海二日電】日本陸軍報道部發表 日軍〇〇部隊、二日午前九時卅分、占領吳淞砲台、目下正向寶山大路進擊中云、

閘北方面被砲擊起火

【上海二日電】因日軍之砲擊、閘北麥根路方面起大火災、火焰沖天、現出慘淒之光景、

日軍奮勇頗有讚歎價值
砲烟彈雨中和知部隊長談

【上海二日電】攻克羅店鎮之和知部隊長、在砲煙彈雨中、向記者談話如左、

此次戰爭之戰鬪程度雖較之上次上海事變時、有驚嘆之價值、但仍難敵我軍、且日軍糧秣殊欠不足、一日僅得分飯糰三個、看護兵之護送、受敵彈斃命之戰友後方之奮勵情形、言之不禁淚下、再在後方勤務之兵士等、均奮勇請求派赴前方作戰、我軍之占據〇〇、亦最為特色云、

淺間部隊占領月浦鎮

【上海二日電】日軍報道部二日午後六時半發表、淺間部隊於一日午後五時、占領獅子林砲臺、另一部隊亦占據月浦鎮、並追擊華兵、

南京軍中利用游擊戰術

【上海二日電】〇〇部隊前面之以第二師、第六十七師及第十一師為中心之華軍、似為南京中央軍之最精銳部隊、各部各派獨立之游擊班出沒、以企圖攪亂日軍後方、始終以別動隊戰法作戰云、

婦人掌權國必滅亡
蔣夫人參與軍事

【上海二日電】為中國歷代史上、所罕見之現象、近已出現於南京政府部內、查此人即蔣介石夫人宋美齡是也、宋美齡雖身係女子毫無軍事智識、而竟參與中國最高軍事之重席極力參言、原來軍事航空乃軍事中樞之一部門、宋夫人竟任軍事航空委員會秘書長、每逢南京政府最高機關之大國國防會議時、即與良人蔣介石同席、除作指示外、並親至南京附近之防備陣地、或至日軍轟炸後之地點、來往視察、其辦公室、陳列飛行機之破片、自充專門家或作考究、並設軍事研究所或研究各種軍事、先前西安事件時、極力壓制何應欽程潛最高軍事專家以下各等要人、親身營救蔣介石、自此事成功以來、愈發驕傲、以為雖係女流之輩、堂堂活動於軍事、政治方面、於是竟使聰明之何應欽慨嘆謂、（嗚呼破壞中國者、乃女子也、）及至今次支那事變發生、親自出馬、以引國民之歡心 中國各報紙、亦均驚嘆謂『近時婦人干與軍事、恐以蔣夫人為首次、且係現代史上所罕覩』云、蔣介石亦被夫人所壓制、一方中國國民刻下出有『駭馬上不陣』之俗語、極力監視 宋美齡之行動云、

美國對遠東應慎重
紐約報紙之快論

【紐約一日電】紐約之海拉得、特利比猶報、一日以『十字軍已甚多矣』之題而揭其社說如左、蔣介石謂『對於日華紛爭、西歐各國有干涉日本之必要、且力謂不僅為中國為國際和平、亦有絕對干涉之必要、更謂日本陸軍由揚子江岸上陸、日本飛機更遠赴廣東爆擊、英國為國際安寧、尤有對日干涉之必要也』、誠滑稽之甚也、故吾等美國國民、須回想滿洲事變、當時情事為要、夫當時史汀生前國務長官、曾樹起國際和平之大旗、提倡列國對日共同動作、然美究由英國有何所得乎、而此次事變、與上次何異、惟英國在極東之地位感受重大威脅、英國雖如何慌恐狼狽、美國頗應想起滿洲事變當時甚苦之經驗、開向極東之十字軍已多矣、又何益哉、諒暫時之間、關係各國、在極東所能辦者、果能如何、英國政府、在地中海、向有應加慎重之必要、在此以外、可委諸歷史之演進也可

美國哈爾國務長官放送
闡明不干涉外事

【華盛頓一日電】哈爾國務長官一日晚間就國務院之機能及其活動、向全美為廣播演說、其中力述美國政府之根本外交方針如左、
全美國民須有勿再捲入戰爭、確固決意、惟此決意、乃為美國對外關係之根本原理、美國民對於原理決不可加以忽略、美國政府之政策中、無論如何部分均無助長戰爭或誘發戰爭情事、此雖任何苛酷之批評家、亦當公認者對于國內則以自省為要義、對於國外則以不干涉他國內政為根本原則美國努力以和平手段、調整國際關係、予確信世界各國於打開經濟難局一事、果能成功、則政治情勢、亦即隨之改善焉、

倒壞房屋數百
死者約數十名
香港地方之風災

【香港二日電】香港今曉二時半、有落有豪雨、且猛烈颶風、以致船舶多有顛覆沈沒者、棧橋破壞無數、倒壞房屋已達數百、人已死者數十名、郵船淺間丸坐礁、且因無線電已壞、不能與支店連絡、頗值憂慮、大阪商船棧橋等及他國船、多有破壞者、此外損害現尚難確知、該颶風、時速在百二十哩以上、勢極猛烈、雖當地觀象臺、亦不能測量、風向向西北、由布拉達斯島向香港上陸、襲經廣東又向北進、至午前九時颶風速稍緩雨亦稍止、因遭渦風、被害頗大云

蘇聯綏芬河領事一行
經牡丹江歸國

【牡丹江二日電】綏芬河蘇聯領事館已閉門、領事葛爾作夫氏一行連同家眷廿名、於二日午後三時、由綏芬河領事館中村書記生引導、已到牡丹江當有記者問曰、「貴領事館因何關門」、葛領事答曰、余雖不答、貴國政府已盡知之、」又問、「日華事變、有何感想」、答、撤退而歸之余、不能言明、聞該領事一行、三日晨由當地出發赴哈爾濱云、

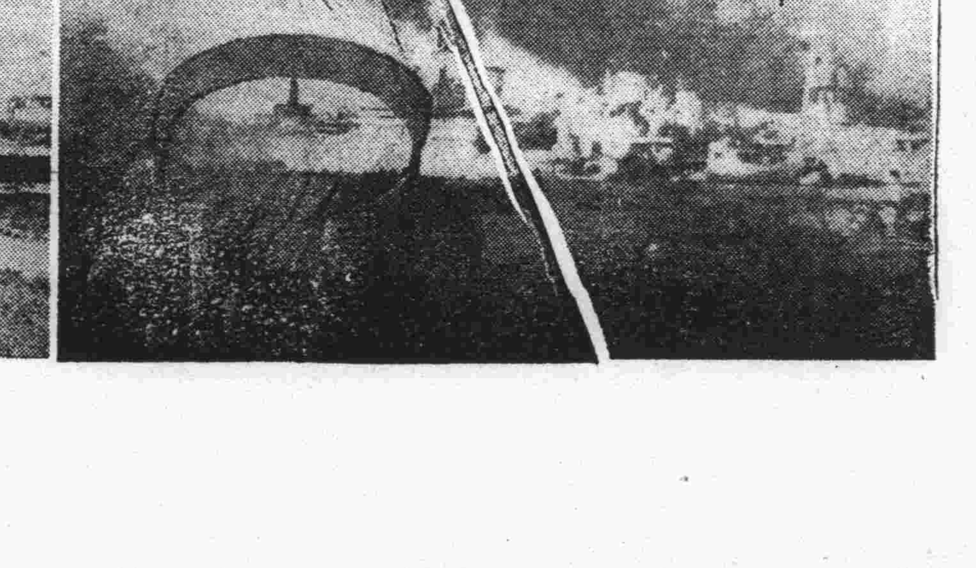

像片說明
【右】上海浦東華軍陣地被日海軍砲擊終起火、
【左】日航空隊勇躍出動

青島日居留民全部撤退
避免戰爭力維和平
日方措置至堪欽佩
下村〇〇戰隊司令官發表聲明

【青島二日電】下村〇〇戰隊司令官於二日發表聲明如左、
日華間不幸發生衝突、華北及上海事實上已入交戰狀態、青島亦受此影響、日華之感情有急激變化、日本海軍巡邏兵之被華軍狙擊、事實上即戰爭之前一步、日本如用武力解決、則必因戰禍使山河變色、而多大之財產將歸於灰燼且幾千之勇士等、死於戰爭、亦爲吾人所不忍見、故帝國政府以除戰爭之危險爲目的、遂令全居民撤退耳、此實對青島之平和帝國所示之最大好意也、
且因對於沈市長以下、中國方面平素之信賴爲前提、始有此舉、但華方如誤解上項帝國之眞意、使青島成爲暴民之市、或將帝國居留民所遺留財產、與資源有掠奪的企圖時、則帝國將不能隱忍、日本警備戰隊雖不日即須撤退、但係爲和平的目的而離去、故今後仍當時時來青、以期權益保護之萬全焉、

大鷹青島總領事發表聲明

【青島二日電】大鷹總領事、於二日在青島總領事館撤退之際、發表聲明書如左、
此次撤退、不外保護日本之權益、蓋青島一萬六千人之日本居留民依據條約、傾注二十餘年熱誠之努力、築有巨大之經濟地盤、剛至最近、中國之對日空氣極度惡化、祇因青島之日人冷靜自重、始終未生何等事端、故華北及上海日華兩軍、雖見衝突、而青島竟能幸免於慘禍焉、現在青島抗日空氣愈益險惡、八月十四日、竟發生水兵射擊事件、自此事件發生後、日華間之空氣遂有一觸即發之勢、差幸日本居留民極事隱忍致未釀成大禍、今帝國政府爲維持平和、並爲防止如水兵事件之不祥事件之再度發生、遂有居留民全部撤退之命、此實日本政府對華方之最大好意也、今余切盼華方萬勿誤會、日本政府之善意、應負全責任、以保護日方之權益及遺留之財產、並望尊重日方之行爲、與要望、勿使帝國政府不能隱忍而陷於被壞之途爲幸、

膺懲暴華國民大會
發表重大之宣言

【東京二日電】此次事變、初次之膺懲暴華國民大會、由各派聯會對華同志會、主辦之下、於二日午後一時、在東京芝公園廣場開會、到會者數萬人、將會場佔滿、景況極盛、演壇左右、立有『天業恢興翼讚奉公』『抗日侮日斷乎絕滅』等標語、五色大旗、氣勢頗盛、當經貴衆兩院、言論界、財界、在華居留民及其他各團體代表互相熱辯後、決議宣言如左、』

宣言

中國之狂暴殘虐行爲已愈出愈甚、其罪爲天人所不容者、故今次皇軍對其加以斷乎之膺懲、此事關乎東亞全局之安危、故決堅特不動不移之決意、億兆一心貫徹目的共同邁進、吾人茲特開膺懲暴華國民大會、誓將人類公敵之共產黨及共傀儡之政權、軍、黨閥迄及其他一切抗日侮日禍根、由中國全土、一掃而清之、以期確立日華兩國民之安寧共存、及東洋和平之基礎、此乃皇道日本之天職、皇道臣民之使命也、是以闡明國民之決意、開大會後、全體實行委員、齊赴首相、外相、陸相海相、英美德法意滿洲、暹羅各國大使館、傳達上開宣言決議、此外更將出征皇軍慰問電文作成云、

近衛首相公子
將赴戰地慰軍

【東京二日電】近衛首相令郎文隆君、留學美國普林斯屯大學、因暑假歸省、定於十五日再赴美國、惟君自歸朝以來、見學於議會及其他各方面、努力攷究實地學問、際於支那事變勃發、感皇軍將士奮鬪擬於渡美前爲慰問皇軍、決意赴戰爭現地、得父君之許可、近將向戰場之上海啓程、該君慰問皇軍將兵之時、若現地情況能作到時、尚擬慰前日受不意之負傷駐華英大使許閣森氏、關於右述之件、近衛公爵家宅談稱如下、子息赴上海之事未決定、但有眞希望、現在調查情現場形中云、

恃蘇華不可侵條約
無異痴人說夢
德報之評論

【柏林一日電】德國安才曖報、於一日之報中、對蘇華不可侵條約、評論如左、
一、蘇聯對蘇華不可侵條約第一條、所定排斥戰爭手段一項、究作如何解釋乎、徵諸彼赤色西班牙對蘇聯之先例、已可明瞭、更因第二條對於中國國內不彈壓赤化一事、已告成功、以上兩項、實此條約政治之眞意、
一、南京政府雖聲明非與共產主義提攜、未免自欺已甚、證以法國之實例、則南京政府後方當受共產主義革命運動之威脅、毫無疑義、以如是條約而欲爲抗日戰線後方之保障、無異痴人說夢、
三、共產主義侵入極東、不惟對於日本之威脅、世界政局、亦將因之變動、英美兩國對此自不得不決定相當之態度、

華方敗兵拉走
法宣教師十名

【北平二日電】前被敗殘兵拉走之北平郊外黑山後村之法國修道院宣教師十名、現尚在昌平北方西山山脈內被監禁中、二日北平會派武裝公安局員前往以期救出、但匪團要求以五十萬元可以贖回、故不易救出、至於討伐尚需相當日時云、

中國甘作外人傀儡
英蘇對亞包藏禍心
日本東方會主張膺懲警告

【東京二日電】日本東方會全體會議之宣言如左
一、南京政府、竟受外來勢力之支配、甘作外來勢力之傀儡、對此情形、務須加以徹底之膺懲
一、英蘇兩國之行動、欲使中國化爲西班牙、養成國際戰爭之禍根、對此行動、須加警告、以促其嚴肅反省、

華方五期中執會
第四次全會議
因要人逃亡而展期

【上海二日電】第五期中央執行委員會之第四次全體會議、豫定於十九日在南京開會、但經中央常務會議、決定展期、已於二日發表、是蓋因日本空軍襲擊南京、要人等、多已逃亡、一時無出席之望、故有此種辦法、即此可證南京政府政務之停滯云、』

上海日人經營之大東放送局
今日開始放送
—對抗華方之謠言放送—

【上海二日電】在上海唯一日人經營之大東放送局、自事變勃發以來、已停止放送、今以時局之進展、所有日方公正之時局新聞、實有使當地內外人對時局正確認識之必要、故此次經各方面之斡旋、乃準備復活、將於三日起開始放送、大東放送局係以日英華三國語言放送時局新聞、對華方逆宣傳之謠言放送、作徹底的對抗、俾使內外人對日方之公正態度、深切認識云

中國航路
全然杜絕

【上海二日電】華方封鎖揚子江、日方又將中南華海岸遮斷、因之華船之航行、外國在內河沿岸已全杜絕、外國船日本船除在日華連絡航路以外、咸不開到上海、美國達拉輪船、日前因胡佛號被炸、該社船船乃暫回避上海、於是上海港內、現在僅沿岸、有小型外國輪船、且甚稀少、平日巨船、橫臥之各碼頭、今已殆無船形、蕭條已極云、

華方強賣公債

【上海二日電】爲救援南京政府之財政破綻、發出之自由公債、一日起發售、華政府雖稱應募成績良好、其實一般民衆幷無買主、當局竟強制賣出、又宋子文關於自由公債用途、聲稱如下、是不但爲國防費、並充政府一般經費云、

華方搜集
日方不爆之彈

【東京二日電】據可靠確息稱、南京軍最近正蒐集日方空軍所投下之不爆發之彈、此蓋爲利用日方不爆發彈、擬引起三國間捲入糾紛、始終持以夷制夷之策、爲達目的而不擇選何等手段、竟作奸詐行爲也、按上月十四日轟炸租界、同廿八上海之再遭轟炸、卌日之胡佛總統號被炸事件、及其他各國艦船遭不法爆炸事件、即爲誘起第三國介入也、足可爲證、夫南京軍之蒐集不爆發彈一事、將如何惡用、頗有警戒之必要、又共將飛機塗以紅色太陽、濫用第三國國旗、使人不能分別中國或第三國之物者、共目的即在誣賴日本、俾以得到停止戰鬪、或誘發第三國干涉也、又何疑哉云、

蘇聯不法
拘捕漁船
朝鮮當局交涉中

【京城二日電】隨沿海州漁業之殷盛、而在沿海州方面捕魚之漁船、極爲頻繁、但蘇聯政治保安隊之嚴重監視、時以極不法手段、一再拿捕、因之朝鮮總督府水產課、爲保護漁船起見、特派遣遠洋漁業保護監視船照風丸赴沿海州一帶巡航、對蘇聯作廣汎之監視、至自七月以來迄今被拿捕之漁船十九隻、船員約八十名、每次均由總督府外務部向蘇聯側抗議要求釋放、經一再折衝之結果、已將拿捕船中之三隻於三十日釋放、其殘餘之十數隻、目下正在進行釋放交涉中云』